



# ***Città di Fossano***

*Provincia di Cuneo*



## **REGOLAMENTO EDILIZIO**

*(ai sensi art. 3 comma 3 della Legge Regionale 08/07/1999 n. 19  
e D.C.R. n. 247-45856 del 28.11.2017)*

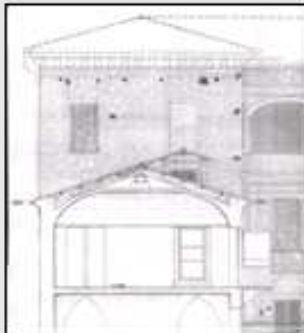

**DIPARTIMENTO TECNICO LL.PP., URBANISTICA E AMBIENTE**

Approvato con Deliberazione di Consiglio Comunale n. 57 del 20.11.2018

REGOLAMENTO EDILIZIO .....	
PARTE PRIMA.....	6
PRINCIPI GENERALI E DISCIPLINA GENERALE DELL'ATTIVITA' EDILIZIA .....	6
CAPO I      Le definizioni uniformi dei parametri urbanistici ed edilizi.....	6
Articolo 1      Superficie territoriale (ST).....	6
Articolo 2      Superficie fondiaria (SF).....	6
Articolo 3      Indice di edificabilità territoriale (IT).....	6
Articolo 4      Indice di edificabilità fondiaria (IF).....	6
Articolo 5      Carico urbanistico (CU) .....	7
Articolo 6      Dotazioni Territoriali (DT).....	7
Articolo 7      Sedime.....	7
Articolo 8      Superficie coperta (SC) .....	7
Articolo 9      Superficie permeabile (SP).....	8
Articolo 10      Indice di permeabilità (IPT/IPF).....	8
Articolo 11      Indice di copertura (IC).....	8
Articolo 12      Superficie totale (STot).....	8
Articolo 13      Superficie lorda (SL).....	8
Articolo 14      Superficie utile (SU).....	9
Articolo 15      Superficie accessoria (SA) .....	9
Articolo 16      Superficie complessiva (SCom) .....	9
Articolo 17      Superficie calpestabile (SCa) .....	10
Articolo 18      Sagoma .....	10
Articolo 19      Volume totale o volumetria complessiva (V) .....	10
Articolo 20      Piano fuori terra .....	10
Articolo 21      Piano seminterrato.....	11
Articolo 22      Piano interrato .....	11
Articolo 23      Sottotetto .....	11
Articolo 24      Soppalco.....	11
Articolo 25      Numero dei piani (NP) .....	11
Articolo 26      Altezza lorda (HL) .....	11
Articolo 27      Altezza del fronte (HF).....	12
Articolo 28      Altezza dell'edificio (H) .....	12
Articolo 29      Altezza utile (HU).....	12
Articolo 30      Distanze (D).....	13
Articolo 31      Volume tecnico .....	13
Articolo 32      Edificio .....	13
Articolo 33      Edificio Unifamiliare .....	13
Articolo 34      Pertinenza.....	14
Articolo 35      Balcone.....	14
Articolo 36      Ballatoio .....	14
Articolo 37      Loggia/Loggiato .....	14
Articolo 38      Pensilina .....	14
Articolo 39      Portico/Porticato .....	14
Articolo 40      Terrazza.....	14
Articolo 41      Tettoia.....	14
Articolo 42      Veranda .....	14
Articolo 43      Indice di densità territoriale (DT) .....	15
Articolo 44      Indice di densità fondiaria (DF).....	15

CAPO II	Disposizioni regolamentari generali in materia edilizia.....	16
PARTE SECONDA.....		35
DISPOSIZIONI REGOLAMENTARI COMUNALI IN MATERIA EDILIZIA.....		35
TITOLO I	Disposizioni organizzative e procedurali.....	35
CAPO I	SUE, SUAP e organismi consultivi.....	35
Articolo 45	La composizione, i compiti e le modalità di funzionamento, dello Sportello unico per l'edilizia, della Commissione edilizia se prevista, comunque denominata, e di ogni altro organo, consultivo o di amministrazione attiva, costituito secondo la disciplina vigente ivi compresa quella statutaria locale.....	35
Articolo 46	Le modalità di gestione telematica delle pratiche edilizie, con specifiche degli elaborati progettuali anche ai fini dell'aggiornamento della cartografia comunale.....	39
Articolo 47	Le modalità di coordinamento con lo SUAP.....	39
CAPO II	Altre procedure e adempimenti edilizi.....	41
Articolo 48	Autotutela e richiesta di riesame dei titoli abilitativi rilasciati o presentati.....	41
Articolo 49	Certificato urbanistico (CU) o Certificato di destinazione urbanistica (CDU).....	41
Articolo 50	Proroga e rinnovo dei titoli abilitativi.....	42
Articolo 51	Sospensione dell'uso e dichiarazione di inagibilità.....	42
Articolo 52	Contributo per oneri di urbanizzazione e costo di costruzione: criteri applicativi e rateizzazioni.....	42
Articolo 53	Pareri preventivi.....	43
Articolo 54	Ordinanze, intereventi urgenti e poteri eccezionali in materia edilizia.....	43
Articolo 55	Modalità e strumenti per l'informazione e la trasparenza del procedimento edilizio...	44
Articolo 56	Coinvolgimento e partecipazione degli abitanti.....	44
Articolo 57	Concorsi di urbanistica e di architettura, ove possibili.....	45
TITOLO II	Disciplina dell'esecuzione dei lavori.....	46
CAPO I	Norme procedurali sull'esecuzione dei lavori.....	46
Articolo 58	Comunicazioni di inizio e di differimento dei lavori, sostituzione e variazioni, anche relative ai soggetti responsabili per la fase di esecuzione dei lavori, quali l'impresa esecutrice e del direttore dei lavori, della sicurezza etc.....	46
Articolo 59	Comunicazioni di fine lavori.....	46
Articolo 60	Occupazione di suolo pubblico.....	46
Articolo 61	Comunicazioni di avvio delle opere relative alla bonifica, comprese quelle per amianto, ordigni bellici etc.....	47
CAPO II	Norme tecniche sull'esecuzione dei lavori.....	48
Articolo 62	Principi generali dell'esecuzione dei lavori.....	48
Articolo 63	Punti fissi di linea e di livello.....	48
Articolo 64	Conduzione del cantiere e recinzioni provvisorie.....	49
Articolo 65	Cartelli di cantiere.....	50
Articolo 66	Criteri da osservare per scavi e demolizioni.....	50
Articolo 67	Misure di cantiere e eventuali tolleranze.....	51
Articolo 68	Sicurezza e controllo nei cantieri misure per la prevenzione dei rischi nelle fasi di realizzazione dell'opera.....	51
Articolo 69	Ulteriori disposizioni per la salvaguardia dei ritrovamenti archeologici e per gli interventi di bonifica e di ritrovamenti di ordigni bellici.....	52
Articolo 70	Ripristino del suolo pubblico e degli impianti pubblici a fine lavori.....	52
Articolo 71	Ricostruzione di edifici crollati in tutto o in parte in seguito ad eventi accidentali.....	53

TITOLO III	Disposizioni per la qualità urbana, prescrizioni costruttive, funzionali.....	54
CAPO I	Disciplina dell'oggetto edilizio.....	54
Articolo 72	Caratteristiche costruttive e funzionali, degli edifici.....	54
Articolo 73	Requisiti prestazionali degli edifici, riferiti alla compatibilità ambientale, all'efficienza energetica e al confort abitativo, finalizzati al contenimento dei consumi energetici e idrici, all'utilizzo di fonti rinnovabili e di materiali ecocompatibili, alla riduzione delle emissioni inquinanti o clima alteranti, alla riduzione dei rifiuti e del consumo di suolo.....	54
Articolo 74	Requisiti e parametri prestazionali integrativi degli edifici soggetti a flessibilità progettuale.....	55
Articolo 75	Incentivi (riduzione degli oneri di urbanizzazione, premi di edificabilità, deroghe ai parametri urbanistico-edilizi, fiscalità comunale) finalizzati all'innalzamento della sostenibilità energetico ambientale degli edifici, della qualità e della sicurezza edilizia, rispetto ai parametri cogenti.....	56
Articolo 76	Prescrizioni costruttive per l'adozione di misure di prevenzione del rischio gas radon	56
Articolo 77	Specificazioni sui requisiti e sulle dotazioni igienico sanitarie dei servizi e dei locali ad uso abitativo e commerciale.....	56
Articolo 78	Dispositivi di aggancio orizzontali flessibili sui tetti (c.d. "linee vita").....	57
Articolo 79	Prescrizioni per le sale da gioco l'installazione di apparecchiature del gioco d'azzardo lecito e la raccolta della scommessa.....	58
CAPO II	Disciplina degli spazi aperti, pubblici o di uso pubblico.....	59
Articolo 80	Strade.....	59
Articolo 81	Portici.....	59
Articolo 82	Piste ciclabili.....	59
Articolo 83	Aree per parcheggio.....	60
Articolo 84	Piazze e aree pedonalizzate.....	60
Articolo 85	Passaggi pedonali e marciapiedi.....	61
Articolo 86	Passi carrai e uscite per autorimesse.....	61
Articolo 87	Chioschi/dehor su suolo pubblico.....	62
Articolo 88	Decoro degli spazi pubblici e servitù pubbliche di passaggio sui fronti delle costruzioni e per chioschi/gazebo/dehors posizionati su suolo pubblico e privato.....	63
Articolo 89	Recinzioni.....	65
Articolo 90	Numerazione civica.....	66
CAPO III	Tutela degli spazi verdi e dell'ambiente.....	67
Articolo 91	Aree Verdi.....	67
Articolo 92	Parchi urbani.....	67
Articolo 93	Orti urbani.....	67
Articolo 94	Parchi e percorsi in territorio rurale.....	68
Articolo 95	Sentieri e rifugi alpini.....	68
Articolo 96	Tutela del suolo e del sottosuolo.....	69
CAPO IV	Infrastrutture e reti tecnologiche.....	70
Articolo 97	Approvvigionamento idrico.....	70
Articolo 98	Depurazione e smaltimento delle acque.....	70
Articolo 99	Raccolta differenziata dei rifiuti urbani e assimilati.....	70
Articolo 100	Distribuzione dell'energia elettrica.....	71
Articolo 101	Distribuzione del gas.....	71
Articolo 102	Ricarica dei veicoli elettrici.....	71
Articolo 103	Produzione di energia da fonti rinnovabili, da cogenerazione e reti di teleriscaldamento.....	72
Articolo 104	Telecomunicazioni.....	72

CAPO V	Recupero urbano, qualità architettonica e inserimento paesaggistico.....	74
Articolo 105	Pubblico decoro, manutenzione e sicurezza delle costruzioni e dei luoghi.....	74
Articolo 106	Facciate degli edifici ed elementi architettonici di pregio.....	75
Articolo 107	Elementi aggettanti delle facciate, parapetti e davanzali.....	75
Articolo 108	Allineamenti.....	76
Articolo 109	Piano del colore.....	76
Articolo 110	Coperture degli edifici.....	76
Articolo 111	Illuminazione pubblica.....	77
Articolo 112	Griglie ed intercapedini.....	77
Articolo 113	Antenne ed impianti di condizionamento a servizio degli edifici ed altri impianti tecnici.....	77
Articolo 114	Serramenti esterni degli edifici.....	78
Articolo 115	Insegne commerciali, mostre, vetrine, tende, targhe.....	78
Articolo 116	Cartelloni pubblicitari.....	80
Articolo 117	Muri di cinta e di sostegno.....	80
Articolo 118	Beni culturali ed edifici storici.....	81
Articolo 119	Cimiteri monumentali e storici.....	81
Articolo 120	Progettazione dei requisiti di sicurezza per i luoghi pubblici urbani.....	81
CAPO VI	Elementi costruttivi.....	82
Articolo 121	Superamento barriere architettoniche, rampe e altre misure per l'abbattimento di barriere architettoniche.....	82
Articolo 122	Serre bioclimatiche o serre solari.....	82
Articolo 123	Impianti per la produzione di energia da fonti rinnovabili a servizio degli edifici.....	82
Articolo 124	Coperture, canali di gronda e pluviali.....	82
Articolo 125	Strade, passaggi privati e rampe.....	83
Articolo 126	Cavedi, cortili, pozzi luce e chiostrine.....	85
Articolo 127	Intercapedini, griglie di areazione e canalizzazioni.....	86
Articolo 128	Recinzioni.....	87
Articolo 129	Materiali, tecniche costruttive degli edifici.....	87
Articolo 130	Disposizioni relative alle aree di pertinenza.....	89
Articolo 131	Piscine.....	89
Articolo 132	Altre opere di corredo degli edifici.....	89
TITOLO IV	Vigilanza e sistemi di controllo.....	91
Articolo 133	Esercizio delle funzioni di vigilanza e controllo delle trasformazioni ed usi del territorio.....	91
Articolo 134	Vigilanza durante l'esecuzione dei lavori.....	91
Articolo 135	Sanzioni per violazione delle norme regolamentari.....	92
TITOLO V	Norme transitorie.....	93
Articolo 136	Aggiornamento del regolamento edilizio.....	93
Articolo 137	Disposizioni transitorie per l'adeguamento.....	93

# PARTE PRIMA

## PRINCIPI GENERALI E DISCIPLINA GENERALE

### DELL'ATTIVITA' EDILIZIA

---

#### CAPO I LE DEFINIZIONI UNIFORMI DEI PARAMETRI URBANISTICI ED EDILIZI

---

##### Articolo 1 Superficie territoriale (ST)

Superficie reale di una porzione di territorio oggetto di intervento di trasformazione urbanistica. Comprende la superficie fondiaria e le aree per dotazioni territoriali ivi comprese quelle esistenti.

##### **Indicazioni e specificazioni tecniche**

---

*La superficie territoriale si misura in metri quadrati ( $m^2$ ).*

*Le aree per dotazioni territoriali sono definite all'articolo 6.*

*Per superficie reale si intende l'area complessiva come definita dal PRG.*

##### Articolo 2 Superficie fondiaria (SF)

Superficie reale di una porzione di territorio destinata all'uso edificatorio. E' costituita dalla superficie territoriale al netto delle aree per dotazioni territoriali ivi comprese quelle esistenti.

##### **Indicazioni e specificazioni tecniche**

---

*La superficie fondiaria si misura in metri quadrati ( $m^2$ ).*

*Le aree per dotazioni territoriali sono definite all'articolo 6.*

*Per superficie reale si intende l'area complessiva come definita dal PRG.*

##### Articolo 3 Indice di edificabilità territoriale (IT)

Quantità massima di superficie edificabile su una determinata superficie territoriale, comprensiva dell'edificato esistente.

##### **Indicazioni e specificazioni tecniche**

---

*L'indice di edificabilità territoriale si misura in metri quadrati su metri quadrati ( $m^2/m^2$ ).*

*Ai fini del corretto calcolo dell'IT occorre utilizzare la superficie lorda ( $IT=SL/ST$ ).*

##### Articolo 4 Indice di edificabilità fondiaria (IF)

Quantità massima di superficie edificabile su una determinata superficie fondiaria, comprensiva dell'edificato esistente.

##### **Indicazioni e specificazioni tecniche**

---

*L'indice di edificabilità fondiaria si misura in metri quadrati su metri quadrati ( $m^2/m^2$ ).*

*Ai fini del corretto calcolo dell'IF occorre utilizzare la superficie lorda ( $IF=SL/SF$ ).*

#### **Articolo 5 Carico urbanistico (CU)**

Fabbisogno di dotazioni territoriali di un determinato immobile o insediamento in relazione alla sua entità e destinazione d'uso.

Costituiscono variazione del carico urbanistico l'aumento o la riduzione di tale fabbisogno conseguenti all'attuazione di interventi urbanistico-edilizi ovvero a mutamenti di destinazione d'uso.

##### **Indicazioni e specificazioni tecniche**

*Il carico urbanistico si misura in metri quadrati ( $m^2$ ).*

---

#### **Articolo 6 Dotazioni Territoriali (DT)**

Infrastrutture, servizi, attrezzature, spazi pubblici o di uso pubblico e ogni altra opera di urbanizzazione e per la sostenibilità (ambientale, paesaggistica, socio-economica e territoriale) prevista dalla legge o dal piano.

##### **Indicazioni e specificazioni tecniche**

*Le dotazioni territoriali si misurano in metri quadrati ( $m^2$ ).*

*Sono le aree destinate dallo strumento urbanistico ai servizi pubblici e alle infrastrutture, alla viabilità e agli impianti costituenti opere di urbanizzazione primaria, secondaria e indotta; tra queste vanno computate sia le aree già acquisite o da acquisire da parte della Pubblica Amministrazione, sia quelle assoggettate o da assoggettare ad uso pubblico, ai sensi degli artt. 21, 22 e 51 della L.R. 56/1977.*

---

#### **Articolo 7 Sedime**

Impronta a terra dell'edificio o del fabbricato, corrispondente alla localizzazione dello stesso sull'area di pertinenza.

##### **Indicazioni e specificazioni tecniche**

*Il sedime si misura in metri quadrati ( $m^2$ ).*

---

#### **Articolo 8 Superficie coperta (SC)**

Superficie risultante dalla proiezione sul piano orizzontale del profilo esterno perimetrale della costruzione fuori terra, con esclusione degli aggetti e sporti inferiori a 1,50 m.

##### **Indicazioni e specificazioni tecniche**

*La superficie coperta si misura in metri quadrati ( $m^2$ ).*

*Rientrano nel profilo esterno perimetrale le tettoie, le logge, i "bow window", i vani scala, i vani degli ascensori, i porticati e le altre analoghe strutture.*

---

**Articolo 9 Superficie permeabile (SP)**

Porzione di superficie territoriale o fondiaria priva di pavimentazione o di altri manufatti permanenti, entro o fuori terra, che impediscano alle acque meteoriche di raggiungere naturalmente la falda acquifera.

**Indicazioni e specificazioni tecniche**

---

*La superficie permeabile si misura in metri quadrati ( $m^2$ ).*

**Articolo 10 Indice di permeabilità (IPT/IPF)****a) Indice di permeabilità territoriale (IPT)**

Rapporto tra la superficie permeabile e la superficie territoriale.

**b) Indice di permeabilità fondiaria (IPF)**

Rapporto tra la superficie permeabile e la superficie fondiaria.

**Indicazioni e specificazioni tecniche**

---

*L'indice di permeabilità territoriale e l'indice di permeabilità fondiaria si esprimono in percentuale (%) e rappresentano la percentuale di superficie permeabile rispetto alla superficie territoriale o fondiaria ( $IPT=SP/ST$  o  $IPF=SP/SF$ ).*

**Articolo 11 Indice di copertura (IC)**

Rapporto tra la superficie coperta e la superficie fondiaria.

**Indicazioni e specificazioni tecniche**

---

*L'indice di copertura si esprime in percentuale (%) e rappresenta il rapporto tra la superficie coperta edificata e/o edificabile e la superficie fondiaria ( $IC = SC/SF$ ).*

**Articolo 12 Superficie totale (STot)**

Somma delle superfici di tutti i piani fuori terra, seminterrati e interrati comprese nel profilo perimetrale esterno dell'edificio

**Indicazioni e specificazioni tecniche**

---

*La superficie totale si misura in metri quadrati ( $m^2$ ).*

*Per distinguere l'acronimo da quello di superficie territoriale, si propone convenzionalmente di utilizzare per la superficie totale l'acronimo (STot).*

**Articolo 13 Superficie lorda (SL)**

Somma delle superfici di tutti i piani comprese nel profilo perimetrale esterno dell'edificio escluse le superfici accessorie.

**Indicazioni e specificazioni tecniche**

---

*La superficie lorda si misura in metri quadrati ( $m^2$ ).*

*Rientrano nella superficie lorda: le verande, i "bow window" e i piani di calpestio dei soppalchi.*



#### **Articolo 14 Superficie utile (SU)**

Superficie di pavimento degli spazi di un edificio misurata al netto della superficie accessoria e di murature, pilastri, tramezzi, sguinci e vani di porte e finestre.

##### **Indicazioni e specifiche tecniche**

---

*La superficie utile si misura in metri quadrati ( $m^2$ ).*

*Le soglie di passaggio da un vano all'altro e gli sguinci di porte e finestre sono convenzionalmente considerate superfici non destinate al calpestio fino ad una profondità massima di 0,50 m e, come tali, sono dedotte dalle superfici utili; soglie e sguinci di profondità maggiore saranno invece computati per intero come superfici destinate al calpestio e pertanto utili.*

#### **Articolo 15 Superficie accessoria (SA)**

Superficie di pavimento degli spazi di un edificio aventi carattere di servizio rispetto alla destinazione d'uso della costruzione medesima, misurata al netto di murature, pilastri, tramezzi, sguinci, vani di porte e finestre. La superficie accessoria comprende:

- a) i portici, i "piani pilotis" e le gallerie pedonali;
- b) i ballatoi, le logge, i balconi, le terrazze e le serre solari finalizzate alla captazione diretta dell'energia solare e all'esclusivo miglioramento dei livelli di isolamento termico, ai sensi della normativa vigente;
- c) le cantine e i relativi corridoi di servizio;
- d) i sottotetti per la porzione avente altezza pari o inferiore a m. 1,80;
- e) i sottotetti con altezza media interna inferiore a m. 2,40, escludendo dal conteggio la porzione inferiore a m. 1,80;
- f) i volumi tecnici, i cavedi, e le relative parti comuni;
- g) gli spazi o locali destinati alla sosta e al ricovero degli autoveicoli ad esclusione delle autorimesse che costituiscono attività imprenditoriale;
- h) le parti comuni, quali i locali di servizio in genere, gli spazi comuni di collegamento orizzontale, come androni, corridoi e disimpegni, i vani scala e i vani degli ascensori, i depositi.

##### **Indicazioni e specifiche tecniche**

---

*La superficie accessoria si misura in metri quadrati ( $m^2$ ).*

*Il regolamento edilizio può stabilire la quantità massima dei locali cantina, dei locali di servizio o di deposito, realizzabili in rapporto alle unità immobiliari.*

*Per quanto riguarda la misurazione dell'altezza del sottotetto, punto d), si intende l'altezza lorda di cui all'articolo 26.*

#### **Articolo 16 Superficie complessiva (SCom)**

Somma della superficie utile e del 60% della superficie accessoria  
( $SC = SU + 60\%SA$ )

##### **Indicazioni e specifiche tecniche**

---

*La superficie complessiva si misura in metri quadrati ( $m^2$ ).*

*Per distinguere l'acronimo da quello di superficie coperta, si propone convenzionalmente di utilizzare per la superficie complessiva l'acronimo (SCom).*

*La superficie complessiva è il parametro da utilizzare ai fini del calcolo del costo di costruzione, ai sensi del Decreto ministeriale lavori pubblici 10 maggio 1977, n. 801 (determinazione del costo di costruzione di nuovi edifici).*

**Articolo 17 Superficie calpestabile (SCa)**

Superficie risultante dalla somma delle superfici utili (SU) e delle superfici accessorie (SA) di pavimento.

**Indicazioni e specificazioni tecniche**

*La superficie calpestabile si misura in metri quadrati ( $m^2$ ).*

*Per superficie calpestabile, si propone convenzionalmente di utilizzare l'acronimo (SCa).*

**Articolo 18 Sagoma**

Conformazione planivolumetrica della costruzione fuori terra nel suo perimetro considerato in senso verticale ed orizzontale, ovvero il contorno che viene ad assumere l'edificio, ivi comprese le strutture perimetrali, nonché gli aggetti e gli sporti superiori a 1,5 m.

**Indicazioni e specificazioni tecniche**

*Negli edifici esistenti, oggetto di interventi volti al miglioramento della resistenza alle sollecitazioni sismiche, la sagoma si calcola al netto dei maggiori spessori da aggiungere, sino ad un massimo di 25 cm, a quelli rilevati ed asseverati dal progettista, compatibilmente con la salvaguardia di facciate, murature ed altri elementi costruttivi e decorativi di pregio storico ed artistico, nonché con la necessità estetica di garantire gli allineamenti o le conformazioni diverse, orizzontali, verticali e delle falde dei tetti che caratterizzano le cortine di edifici urbani e rurali di antica formazione.*

**Articolo 19 Volume totale o volumetria complessiva (V)**

Volume della costruzione costituito dalla somma della superficie totale di ciascun piano per la relativa altezza lorda.

**Indicazioni e specificazioni tecniche**

*Il volume si misura in metri cubi ( $m^3$ ).*

*Per il volume totale, si propone convenzionalmente di utilizzare l'acronimo (V).*

*Al fine del calcolo del volume la superficie totale di ciascun piano è calcolata al netto di eventuali soppalchi.*

**Articolo 20 Piano fuori terra**

Piano dell'edificio il cui livello di calpestio sia collocato in ogni sua parte ad una quota pari o superiore a quella del terreno posto in aderenza all'edificio.

**Articolo 21 Piano seminterrato**

Piano di un edificio il cui pavimento si trova a una quota inferiore (anche solo in parte) a quella del terreno posto in aderenza all'edificio e il cui soffitto si trova ad una quota superiore rispetto al terreno posto in aderenza all'edificio.

**Articolo 22 Piano interrato**

Piano di un edificio il cui soffitto si trova ad una quota inferiore rispetto a quella del terreno posto in aderenza all'edificio.

**Articolo 23 Sottotetto**

Spazio compreso tra l'intradosso della copertura dell'edificio e l'estradosso del solaio del piano sottostante.

**Indicazioni e specificazioni tecniche**

---

*Per sottotetto si intende lo spazio sottostante a copertura non piana.*

**Articolo 24 Soppalco**

Partizione orizzontale interna praticabile, ottenuta con la parziale interposizione di una struttura portante orizzontale in uno spazio chiuso.

**Articolo 25 Numero dei piani (NP)**

E' il numero di tutti i livelli dell'edificio che concorrono, anche parzialmente, al computo della superficie lorda (SL).

**Indicazioni e specificazioni tecniche**

---

*Per numero dei piani, si propone convenzionalmente di utilizzare l'acronimo (NP). Dal computo del numero dei piani sono esclusi quelli il cui livello di calpestio risulti interamente interrato, e che non emergano dal suolo per più di 1.20 m, nonché gli eventuali soppalchi, mentre sono inclusi nel numero dei piani quelli che emergono dal suolo per più di 1,20 m misurati dal più alto dei punti dell'intradosso del soffitto all'estremità inferiore della quota del terreno posta in aderenza all'edificio prevista dal progetto.*

*Il conteggio del numero dei piani si considera per ogni porzione di edificio.*

*Dal computo del numero dei piani sono esclusi quelli delimitati a livello superiore dalle falde inclinate delle coperture anche quando concorrono al computo della SL.*

**Articolo 26 Altezza lorda (HL)**

Differenza fra la quota del pavimento di ciascun piano e la quota del pavimento del piano sovrastante.

Per l'ultimo piano dell'edificio si misura l'altezza del pavimento fino all'intradosso del soffitto o della copertura.

**Indicazioni e specificazioni tecniche**

---

*L'altezza lorda si misura in metri (m).*

*Per altezza lorda, si propone convenzionalmente di utilizzare l'acronimo (HL).  
Si chiarisce che l'altezza dell'ultimo piano dell'edificio si calcola dalla quota del pavimento all'intradosso del soffitto o copertura.*

#### **Articolo 27 Altezza del fronte (HF)**

L'altezza del fronte o della parete esterna di un edificio è delimitata:

- all'estremità inferiore, dalla quota del terreno posta in aderenza all'edificio prevista dal progetto;
- all'estremità superiore, dalla linea di intersezione tra il muro perimetrale e la linea di intradosso del solaio di copertura, per i tetti inclinati, ovvero dalla sommità delle strutture perimetrali, per le coperture piane.

##### **- Indicazioni e specificazioni tecniche**

- *L'altezza del fronte si calcola come differenza di quota tra l'estremità superiore e inferiore e si misura in metri (m), senza tenere conto degli accessi ai piani interrati costituiti da rampe, scale e viabilità privata.*
- *Per altezza del fronte, si propone convenzionalmente di utilizzare l'acronimo (HF).*
- *Il comune può definire, in funzione dell'orografia, morfologia e idrografia del proprio territorio l'estremità inferiore della quota del terreno dalla quale misurare l'altezza del fronte.*
- *Dal computo dell'altezza dei fronti sono esclusi i volumi tecnici come definiti all'articolo 31.*

#### **Articolo 28 Altezza dell'edificio (H)**

Altezza massima tra quella dei vari fronti.

##### **Indicazioni e specificazioni tecniche**

*L'altezza del fronte si misura in metri (m).*

*Per altezza dell'edificio, si propone convenzionalmente di utilizzare l'acronimo (H).*

#### **Articolo 29 Altezza utile (HU)**

Altezza del vano misurata dal piano di calpestio all'intradosso del solaio sovrastante, senza tener conto degli elementi strutturali emergenti. Nei locali aventi soffitti inclinati o curvi, l'altezza utile si determina calcolando l'altezza media ponderata.

##### **Indicazioni e specificazioni tecniche**

*L'altezza utile si misura in metri (m).*

*Per altezza utile, si propone convenzionalmente di utilizzare l'acronimo (HU).  
L'altezza media ponderata si ottiene, convenzionalmente, dividendo il volume netto del locale per l'area netta del pavimento ricavata escludendo le soglie di passaggio da un vano all'altro e gli sguinci di porte e finestre, fino ad una profondità massima di 0,50 m. Il volume è la sommatoria dei volumi delle diverse parti omogenee nelle quali risulta conveniente scomporre il locale al fine di effettuare i conteggi.*

### **Articolo 30 Distanze (D)**

Lunghezza del segmento minimo che congiunge l'edificio con il confine di riferimento (di proprietà, stradale, tra edifici o costruzioni, tra i fronti, di zona o di ambito urbanistico, ecc.), in modo che ogni punto della sua sagoma rispetti la distanza prescritta.

#### **Indicazioni e specificazioni tecniche**

---

*La distanza si misura in metri (m).*

*Per distanza, si propone convenzionalmente di utilizzare l'acronimo (D).*

*Il Comune può definire le distanza dal confine anche per le opere interrato, ove ritenga opportuno disciplinare tale fattispecie.*

*Per confine stradale si intende o il confine della strada definito nel testo del "Nuovo Codice della Strada", Decreto Legislativo 30 aprile 1992, n. 285 o, in sua assenza, il ciglio della strada come definito dalla vigente normativa statale, vedi art. 2 del D.M. 1 aprile 1968 n. 1404.*

### **Articolo 31 Volume tecnico**

Sono volumi tecnici i vani e gli spazi strettamente necessari a contenere ed a consentire l'accesso alle apparecchiature degli impianti tecnici al servizio dell'edificio (idrico, termico, di condizionamento e di climatizzazione, di sollevamento, elettrico, di sicurezza, telefonico, ecc.).

#### **Indicazioni e specificazioni tecniche**

---

*Sono considerati volumi tecnici quelli impegnati da impianti tecnici necessari al funzionamento del fabbricato, sia sistemati entro il corpo del medesimo sia al di fuori; il Comune ne può fissare altezze minime e massime nonché le sagome limite, nel rispetto delle norme di legge vigenti.*

*Nei volumi tecnici rientrano le opere di natura tecnica che è necessario collocare al di sopra dell'ultimo solaio, quali torrioni dei macchinari degli ascensori o dei montacarichi, torrioni delle scale, camini, torri di esalazione, ciminiere, antenne, impianti per il riscaldamento e il condizionamento, impianti per l'utilizzo di fonti energetiche alternative, opere e manufatti utili a prevenire le cadute dall'alto, ecc....*

### **Articolo 32 Edificio**

Costruzione stabile, dotata di copertura e comunque appoggiata o infissa al suolo, isolata da strade o da aree libere, oppure separata da altre costruzioni mediante strutture verticali che si elevano senza soluzione di continuità dalle fondamenta al tetto, funzionalmente indipendente, accessibile alle persone e destinata alla soddisfazione di esigenze perduranti nel tempo.

### **Articolo 33 Edificio Unifamiliare**

Per edificio unifamiliare si intende quello riferito a un'unica unità immobiliare urbana di proprietà esclusiva, funzionalmente indipendente, che disponga di uno o più accessi autonomi dall'esterno e destinato all'abitazione di un singolo nucleo familiare.

**Articolo 34    Pertinenza**

Opera edilizia legata da un rapporto di strumentalità e complementarietà rispetto alla costruzione principale, non utilizzabile autonomamente e di dimensioni modeste o comunque rapportate al carattere di accessorietà.

**Articolo 35    Balcone**

Elemento edilizio praticabile e aperto su almeno due lati, a sviluppo orizzontale in aggetto, munito di ringhiera o parapetto e direttamente accessibile da uno o più locali interni.

**Articolo 36    Ballatoio**

Elemento edilizio praticabile a sviluppo orizzontale, e anche in aggetto, che si sviluppa lungo il perimetro di una muratura con funzione di distribuzione, munito di ringhiera o parapetto.

**Articolo 37    Loggia/Loggiato**

Elemento edilizio praticabile coperto, non aggettante, aperto su almeno un fronte, munito di ringhiera o parapetto, direttamente accessibile da uno o più vani interni.

**Articolo 38    Pensilina**

Elemento edilizio di copertura posto in aggetto alle pareti perimetrali esterne di un edificio e priva di montanti verticali di sostegno.

**Articolo 39    Portico/Porticato**

Elemento edilizio coperto al piano terreno degli edifici, intervallato da colonne o pilastri aperto su uno o più lati verso i fronti esterni dell'edificio.

**Articolo 40    Terrazza**

Elemento edilizio scoperto e praticabile, realizzato a copertura di parti dell'edificio, munito di ringhiera o parapetto, direttamente accessibile da uno o più locali interni.

**Articolo 41    Tettoia**

Elemento edilizio di copertura di uno spazio aperto sostenuto da una struttura discontinua, adibita ad usi accessori oppure alla fruizione protetta di spazi pertinenziali.

**Articolo 42    Veranda**

Locale o spazio coperto avente le caratteristiche di loggiato, balcone, terrazza o portico, chiuso sui lati da superfici vetrate o con elementi trasparenti e impermeabili, parzialmente o totalmente apribili.

**Indicazioni e specifiche tecniche**

---

*La veranda si differenzia dalla serra solare, in quanto la seconda è finalizzata alla captazione diretta dell'energia solare e all'esclusivo miglioramento dei livelli di isolamento termico ai sensi della normativa vigente.*

*Non è considerata veranda lo spazio chiuso da tende apribili, fioriere e zanzariere.*

#### **Articolo 43    Indice di densità territoriale (DT)**

Quantità massima di volume edificabile su una determinata superficie territoriale, comprensiva dell'edificato esistente.

##### **Indicazioni e specificazioni tecniche**

---

*L'indice di densità territoriale si misura in metri cubi su metri quadrati ( $m^3/m^2$ ). L'indice di densità territoriale ( $DT=V/ST$ ) viene utilizzato per l'applicazione dell'articolo 23 della L.R. 56/1977 nelle zone a destinazione residenziale del PRG. Ai fini del calcolo del presente parametro, per volume edificabile si intende la somma dei prodotti della superficie lorda (SL) di ciascun piano, al netto di eventuali soppalchi, per la relativa altezza lorda.*

#### **Articolo 44    Indice di densità fondiaria (DF)**

Quantità massima di volume edificabile su una determinata superficie fondiaria, comprensiva dell'edificato esistente.

##### **Indicazioni e specificazioni tecniche**

---

*L'indice di densità fondiaria si esprime in metri cubi su metri quadrati ( $m^3/m^2$ ). L'indice di densità fondiaria ( $DF=V/SF$ ) viene utilizzato per l'applicazione dell'articolo 23 della L.R. 56/1977 nelle zone a destinazione residenziale del PRG. Ai fini del calcolo del presente parametro, per volume edificabile si intende la somma dei prodotti della superficie lorda (SL) di ciascun piano, al netto di eventuali soppalchi, per la relativa altezza lorda.*

---

## CAPO II    DISPOSIZIONI REGOLAMENTARI GENERALI IN MATERIA EDILIZIA

---

La disciplina generale dell'attività edilizia operante sul territorio regionale è articolata secondo l'elenco riportato nell'Allegato B all'Intesa, riportato di seguito; per ciascuna categoria la Regione ha integrato o modificato il richiamo alla disciplina, in conformità alla normativa regionale vigente (**normativa evidenziata in rosso**) e provvederà ad aggiornarla mediante apposita pubblicazione sul sito istituzionale dell'Ente.

### **a    Definizioni degli interventi edilizi e delle destinazioni d'uso**

La definizione degli interventi edilizi e delle destinazioni d'uso, devono essere reperibili e aggiornati sui siti informatici per la gestione telematica delle pratiche edilizie, utilizzando quale riferimento la Tabella riepilogativa di corrispondenza delle opere interventi e titoli edilizi (pubblicata sul sito [www.mude.piemonte.it](http://www.mude.piemonte.it)).

### **b    Il procedimento per il rilascio e la presentazione dei titoli abilitativi edilizi e la modalità di controllo degli stessi**

I procedimenti per il rilascio e la presentazione dei titoli abilitativi e le modalità di controllo degli stessi e la trasmissione delle comunicazioni in materia edilizia dovranno essere reperibili e aggiornati sui siti informatici per la gestione telematica delle pratiche edilizie ovvero essere pubblicati con le opportune informazioni al cittadino sul sito istituzionale dell'Ente.

### **c    La modulistica unificata edilizia, gli elaborati e la documentazione da allegare alla stessa**

La modulistica unificata edilizia, gli elaborati e la documentazione allegata alla stessa dovrà essere reperibile e aggiornata sui siti informatici per la gestione telematica delle pratiche edilizie o scaricabile dal sito istituzionale dell'Ente.

In particolare si ricorda che la modulistica unificata, adeguata a quella nazionale di cui agli "Accordi tra il Governo, le Regioni e gli Enti locali, concernenti l'adozione di moduli unificati e standardizzati per la presentazione delle pratiche edilizie", adottata con Deliberazioni della Giunta regionale è pubblicata e aggiornata sul sito istituzionale [www.mude.piemonte.it](http://www.mude.piemonte.it).

La raccolta aggiornata delle disposizioni nazionali, evidenziata in nero nella tabella seguente, è reperibile sul sito web della Presidenza del Consiglio dei Ministri e del Ministero delle Infrastrutture e dei Trasporti.

La raccolta aggiornata delle disposizioni regionali, **evidenziata in rosso** nella tabella seguente, è reperibile sul sito web, alla pagina "Aree tematiche\Urbanistica\Regolamenti edilizi" della Regione Piemonte, articolata secondo l'elenco riportato di seguito.

La raccolta delle disposizioni e/o regolamenti correlati alla materia edilizia di competenza comunale sono reperibili sul sito web del Comune di Fossano.



**RICOGNIZIONE DELLE DISPOSIZIONI INCIDENTI SUGLI USI E LE TRASFORMAZIONI DEL TERRITORIO E SULL'ATTIVITÀ EDILIZIA**

<b>A.</b>	<b>DISCIPLINA DEI TITOLI ABILITATIVI, DELL'ESECUZIONE DEI LAVORI E DEL CERTIFICATO DI CONFORMITÀ EDILIZIA E DI AGIBILITÀ</b>	
		DECRETO DEL PRESIDENTE DELLA REPUBBLICA 6 giugno 2001, n. 380 ( <i>Testo unico delle disposizioni legislative e regolamentari in materia edilizia</i> )
		LEGGE REGIONALE 5 dicembre 1977, n. 56 ( <i>Tutela ed uso del suolo</i> ), in particolare articoli 48, 49, 50 e 54
		LEGGE REGIONALE 8 luglio 1999, n. 19 ( <i>Norme in materia edilizia e modifiche alla legge regionale 5 dicembre 1977, n. 56 "Tutela ed uso del suolo"</i> )
		LEGGE REGIONALE 14 luglio 2009, n. 20 ( <i>Snellimento delle procedure in materia di edilizia e urbanistica</i> ), in particolare Capo II
	<b>A.1 Edilizia residenziale</b>	
		LEGGE REGIONALE 6 agosto 1998, n. 21 ( <i>Norme per il recupero a fini abitativi di sottotetti</i> )
		CIRCOLARE del PRESIDENTE della GIUNTA REGIONALE 25 gennaio 1999, n. 1/PET ( <i>LEGGE REGIONALE 6 agosto 1998, n. 21 "Norme per il recupero a fini abitativi di sottotetti"</i> )
		LEGGE REGIONALE 29 aprile 2003, n. 9 ( <i>Norme per il recupero funzionale dei rustici</i> )
		CIRCOLARE del PRESIDENTE della GIUNTA REGIONALE 9 settembre 2003, n. 5/PET ( <i>Legge regionale 29 aprile 2003, n. 9 "Norme per il recupero funzionale dei rustici"</i> )
	<b>A.2 Edilizia non residenziale</b>	
		DECRETO DEL PRESIDENTE DELLA REPUBBLICA 7 settembre 2010, n. 160 ( <i>Regolamento per la semplificazione ed il riordino della disciplina sullo sportello unico per le attività produttive, ai sensi dell'articolo 38, comma 3, del decreto-legge 25 giugno 2008, n. 112, convertito, con modificazioni, dalla legge 6 agosto 2008, n. 133</i> )
		DECRETO DEL PRESIDENTE DELLA REPUBBLICA 13 marzo 2013, n. 59 ( <i>Regolamento recante la disciplina dell'autorizzazione unica ambientale e la semplificazione di adempimenti amministrativi in materia ambientale gravanti sulle piccole e medie imprese e sugli impianti non soggetti ad autorizzazione integrata ambientale, a norma dell'articolo 23 del decreto-legge 9 febbraio 2012, n. 5, convertito, con modificazioni, dalla legge 4 aprile 2012, n. 35</i> )
		LEGGE REGIONALE 5 dicembre 1977, n. 56 ( <i>Tutela ed uso del suolo</i> ), in particolare articoli 25 e 26
	<b>A.3 Impianti per la produzione di energia da fonti rinnovabili</b>	
		DECRETO LEGISLATIVO 29 dicembre 2003, n. 387 ( <i>Attuazione della direttiva 2001/77/CE relativa alla promozione dell'energia elettrica prodotta da fonti energetiche rinnovabili nel mercato interno dell'elettricità</i> )
		DECRETO DEL MINISTERO DELLO SVILUPPO ECONOMICO 10 settembre

		2010 ( <i>Linee guida per l'autorizzazione degli impianti alimentati da fonti rinnovabili</i> )
		DECRETO LEGISLATIVO 3 marzo 2011, n. 28 ( <i>Attuazione della direttiva 2009/28/CE sulla promozione dell'uso dell'energia da fonti rinnovabili, recante modifica e successiva abrogazione delle direttive 2001/77/CE e 2003/30/CE</i> ), in particolare articolo 11
	<b>A.4 Condizioni di efficacia dei titoli edilizi e altri adempimenti generali</b>	
		DECRETO LEGISLATIVO 9 aprile 2008, n. 81 ( <i>Attuazione dell'articolo 1 della legge 3 agosto 2007, n. 123, in materia di tutela della salute e della sicurezza nei luoghi di lavoro</i> ), in particolare articoli 90, comma 9, lettere a), b) e c) e 99
		DECRETO LEGISLATIVO 6 settembre 1989, n. 322 ( <i>Norme sul Sistema statistico nazionale e sulla riorganizzazione dell'Istituto nazionale di statistica, ai sensi dell'art. 24 della legge 23 agosto 1988, n. 400</i> ) in particolare articolo 7 (circa l'obbligo di fornire dati statistici sui permessi di costruire, DIA, SCIA, e dell'attività edilizia delle pubbliche amministrazioni (articolo 7 D.P.R. n. 380/2001), il cui rilevamento è stato stabilito, da ultimo, dal Decreto del Presidente del Consiglio dei Ministri 31 marzo 2011 "Approvazione del Programma Statistico Nazionale 2011-2013 Edilizia Pubblica")
<b>B.</b>	<b>REQUISITI E PRESUPPOSTI STABILITI DALLA LEGISLAZIONE URBANISTICA E SETTORIALE CHE DEVONO ESSERE OSSERVATI NELL'ATTIVITÀ EDILIZIA</b>	
	<b>B.1 I limiti inderogabili di densità, altezza, distanza fra i fabbricati e dai confini</b>	
		DECRETO INTERMINISTERIALE 2 aprile 1968, n. 1444 ( <i>Limiti inderogabili di densità edilizia, di altezza, di distanza fra i fabbricati e rapporti massimi tra gli spazi destinati agli insediamenti residenziali e produttivi e spazi pubblici o riservati alle attività collettive, al verde pubblico o a parcheggi, da osservare ai fini della formazione dei nuovi strumenti urbanistici o della revisione di quelli esistenti, ai sensi dell'articolo 17 della legge n. 765 del 1967</i> )
		CODICE CIVILE, in particolare articoli 873, 905, 906 e 907
		D.M. 14 gennaio 2008 ( <i>Approvazione delle nuove norme tecniche per le costruzioni</i> ), in particolare paragrafo 8.4.1.
		LEGGE 17 agosto 1942, n. 1150 ( <i>Legge urbanistica</i> ), in particolare articolo 41-sexies
		LEGGE 24 marzo 1989, n. 122 ( <i>Disposizioni in materia di parcheggi, programma triennale per le aree urbane maggiormente popolate nonché modificazioni di alcune norme del testo unico sulla disciplina della circolazione stradale, approvato con decreto del Presidente della Repubblica 15 giugno 1959, n. 393</i> ), in particolare articolo 9
		DECRETO LEGISLATIVO 30 maggio 2008, n. 115 ( <i>Attuazione della direttiva 2006/32/CE relativa all'efficienza degli usi finali dell'energia e i servizi energetici e abrogazione della direttiva 93/76/CEE</i> )
		LEGGE REGIONALE 5 dicembre 1977, n. 56 ( <i>Tutela ed uso del suolo</i> ), in particolare articolo 23
		DELIBERAZIONE DELLA GIUNTA REGIONALE 1 agosto 2003, n. 20-10187 ( <i>Istruzioni per la determinazione dei valori minimi ammissibili delle altezze interne dei locali degli edifici esistenti di vecchia costruzione, oggetto di interventi di recupero edilizio</i> )

	<b>B.2 Rispetti (stradale, ferroviario, aeroportuale, cimiteriale, degli acquedotti e impianti di depurazione, degli elettrodotti, dei gasdotti, del demanio marittimo)</b>
	<b>B.2.1 Fasce di rispetto stradali</b>
	DECRETO LEGISLATIVO 30 aprile 1992, n. 285 ( <i>Nuovo codice della strada</i> ) in particolare articoli 16, 17 e 18
	DECRETO DEL PRESIDENTE DELLA REPUBBLICA 16 dicembre 1992, n. 495 ( <i>Regolamento di esecuzione e di attuazione del nuovo codice della strada</i> ), in particolare articoli 26, 27 e 28
	DECRETO INTERMINISTERIALE 1 aprile 1968, n. 1404 ( <i>Distanze minime a protezione del nastro stradale da osservarsi nella edificazione fuori del perimetro dei centri abitati, di cui all'articolo 19 della Legge n. 765 del 1967</i> )
	DECRETO INTERMINISTERIALE 2 aprile 1968, n. 1444 ( <i>Limiti inderogabili di densità edilizia, di altezza, di distanza fra i fabbricati e rapporti massimi tra gli spazi destinati agli insediamenti residenziali e produttivi e spazi pubblici o riservati alle attività collettive, al verde pubblico o a parcheggi, da osservare ai fini della formazione dei nuovi strumenti urbanistici o della revisione di quelli esistenti, ai sensi dell'art. 17 della legge n. 765 del 1967</i> ), in particolare articolo 9 per distanze minime tra fabbricati tra i quali siano interposte strade destinate al traffico veicolare
	DECRETO MINISTERIALE 5 novembre 2001, n. 6792 ( <i>Norme funzionali e geometriche per la costruzione delle strade</i> )
	<b>LEGGE REGIONALE 5 dicembre 1977, n. 56 (<i>Tutela ed uso del suolo</i>), in particolare articolo 27</b>
	<b>B.2.2 Rispetti ferroviari (tramvie, ferrovie metropolitane e funicolari terrestri su rotaia)</b>
	DECRETO DEL PRESIDENTE DELLA REPUBBLICA 11 luglio 1980, n. 753 ( <i>Nuove norme in materia di polizia, sicurezza e regolarità dell'esercizio delle ferrovie e di altri servizi di trasporto</i> ) in particolare titolo III, articoli da 49 a 60
	<b>LEGGE REGIONALE 5 dicembre 1977, n. 56 (<i>Tutela ed uso del suolo</i>), in particolare articolo 27</b>
	<b>LEGGE REGIONALE 7 agosto 2006, n. 31 (<i>Disposizioni di principio per l'autorizzazione alla deroga delle distanze legali lungo le ferrovie in concessione ai sensi dell'articolo 60 del Decreto del Presidente della Repubblica n. 753 del 1980</i>)</b>
	<b>B.2.3 Fasce di rispetto degli aeroporti e aerodromi</b>
	REGIO DECRETO 30 marzo 1942, n. 327 ( <i>Codice della navigazione</i> ), in particolare articoli 707, 714 e 715
	<b>B.2.4 Rispetto cimiteriale</b>
	REGIO DECRETO 27 luglio 1934 n. 1265 ( <i>Approvazione del testo unico delle leggi sanitarie</i> ), in particolare articolo 338, come modificato dall'articolo 28 della legge 1 agosto 2002, n. 166
	DECRETO DEL PRESIDENTE DELLA REPUBBLICA 10 settembre 1990, n. 285 ( <i>Approvazione del Regolamento di Polizia Mortuaria</i> ), in particolare articolo 57
	<b>LEGGE REGIONALE 5 dicembre 1977, n. 56 (<i>Tutela ed uso del suolo</i>), in particolare articolo 27</b>

	<b>B.2.5 Fascia di rispetto dei corsi d'acqua (e altre acque pubbliche)</b>
	REGIO DECRETO 25 luglio 1904, n. 523 ( <i>Testo unico delle disposizioni di legge intorno alle opere idrauliche delle diverse categorie</i> ), in particolare articolo 96, comma primo, lettera f)
	LEGGE REGIONALE 5 dicembre 1977, n. 56 ( <i>Tutela ed uso del suolo</i> ), in particolare articolo 29
	<b>B.2.6 Fascia di rispetto acquedotti (aree di salvaguardia delle acque superficiali e sotterranee destinate al consumo umano)</b>
	DECRETO LEGISLATIVO 3 aprile 2006, n. 152 ( <i>Norme in materia ambientale</i> ), in particolare articoli 94, 134 e 163
	DECRETO DEL PRESIDENTE DELLA GIUNTA REGIONALE 11 dicembre 2006, n. 15/R ( <i>Regolamento regionale recante: Disciplina delle aree di salvaguardia delle acque destinate al consumo umano "Legge regionale 29 dicembre 2000, n. 61"</i> )
	<b>B.2.6bis Superficie dell'area oggetto di concessione e di protezione assoluta delle acque minerali e termali</b>
	LEGGE REGIONALE 12 luglio 1994, n. 25 ( <i>Ricerca e coltivazione di acque minerali e termali</i> ), in particolare articolo 19
	<b>B.2.7 Fascia di rispetto dei depuratori</b>
	DELIBERA DEL COMITATO DEI MINISTRI PER LA TUTELA DELLE ACQUE DALL'INQUINAMENTO 4 febbraio 1977 ( <i>Criteri, metodologie e norme tecniche generali di cui all'art. 2, lettere b), d) ed e), della Legge 10 maggio 1976, n. 319, recante norme per la tutela delle acque dall'inquinamento</i> ), in particolare punto 1.2 dell'Allegato 4
	<b>B.2.8 Distanze dalle sorgenti dei campi elettrici, magnetici ed elettromagnetici</b>
	LEGGE 22 febbraio 2001, n. 36 ( <i>Legge quadro sulla protezione dalle esposizioni a campi elettrici, magnetici ed elettromagnetici</i> )
	DECRETO DEL PRESIDENTE DEL CONSIGLIO DEI MINISTRI dell'8 luglio 2003 ( <i>Fissazione dei limiti di esposizione, dei valori di attenzione e degli obiettivi di qualità per la protezione della popolazione dalle esposizioni ai campi elettrici e magnetici alla frequenza di rete (50 Hz) generati dagli elettrodotti</i> )
	DECRETO DEL MINISTERO DELL'AMBIENTE 10 settembre 1998, n.381 ( <i>Regolamento recante norme per la determinazione dei tetti di radiofrequenza compatibili con la salute umana</i> ), si vedano anche le LINEE GUIDA applicative del D.M. n. 381/98 redatte dal Ministero dell'Ambiente
	DECRETO DEL PRESIDENTE DEL CONSIGLIO DEI MINISTRI 8 luglio 2003 ( <i>Fissazione dei limiti di esposizione, dei valori di attenzione e degli obiettivi di qualità per la protezione della popolazione dalle esposizioni a campi elettrici, magnetici ed elettromagnetici generati a frequenze comprese tra 100 kHz e 300 GHz</i> )
	DECRETO DEL MINISTERO DELL'AMBIENTE E DELLA TUTELA DEL TERRITORIO E DEL MARE 29 maggio 2008 ( <i>Approvazione della metodologia di calcolo per la determinazione delle fasce di rispetto degli elettrodotti</i> )
	DECRETO LEGISLATIVO 19 novembre 2007 n. 257 ( <i>Attuazione della direttiva 2004/40/CE sulle prescrizioni minime di sicurezza e di salute relative</i>

		<i>all'esposizione dei lavoratori ai rischi derivanti dagli agenti fisici - campi elettromagnetici)</i>
		<b>LEGGE REGIONALE 26 aprile 1984, n. 23</b> ( <i>Disciplina delle funzioni regionali inerenti l'impianto di opere elettriche aventi tensioni fino a 150.000 volt</i> )
		<b>LEGGE REGIONALE 3 AGOSTO 2004 n. 19</b> ( <i>Nuova disciplina regionale sulla protezione dalle esposizioni a campi elettrici, magnetici ed elettromagnetici</i> )
		<b>DELIBERAZIONE DELLA GIUNTA REGIONALE 5 settembre 2005, n. 16-757</b> ( <i>Legge regionale 3 agosto 2004, n. 19 "Nuova disciplina regionale sulla protezione dalle esposizioni a campi elettrici, magnetici ed elettromagnetici. Direttiva tecnica in materia di localizzazione degli impianti radioelettrici, spese per attività istruttorie e di controllo, redazione del regolamento comunale, programmi localizzativi, procedure per il rilascio delle autorizzazioni e del parere tecnico"</i> )
	<b>B.2.9 Fascia di rispetto dei metanodotti</b>	
		<b>DECRETO DEL MINISTERO DELL'INTERNO 24 novembre 1984</b> ( <i>Norme di sicurezza antincendio per il trasporto, la distribuzione, l'accumulo e l'utilizzazione del gas naturale con densità non superiore a 0,8</i> ). (A decorrere dalla data di entrata in vigore (cioè 4.11.2008) dei DD.M.Svil.Econ. del 16/04/2008 e del 17/04/2008 sono abrogate le seguenti parti: le prescrizioni di cui alla parte prima e quarta, per quanto inerente agli impianti di trasporto, ai sensi del D.M.Svil.Econ. del 17/04/2008, la Sezione 1 (Disposizioni generali), la Sezione 3 (Condotte con pressione massima di esercizio non superiore a 5 bar), la Sezione 4 (Impianti di riduzione della pressione), la Sezione 5 (installazioni interne alle utenze industriali) e le Appendici: «Attraversamento in tubo di protezione» e «Cunicolo di protezione» ai sensi del D.M.Svil.Econ. del 16/04/2008)
		<b>DECRETO DEL MINISTERO DELLO SVILUPPO ECONOMICO 16 aprile 2008</b> ( <i>Regola tecnica per la progettazione, costruzione, collaudo, esercizio e sorveglianza delle opere e dei sistemi di distribuzione e di linee dirette del gas naturale con densità non superiore a 0,8</i> )
		<b>DECRETO DEL MINISTERO DELLO SVILUPPO ECONOMICO 17 aprile 2008</b> ( <i>Regola tecnica per la progettazione, costruzione, collaudo, esercizio e sorveglianza delle opere e degli impianti di trasporto di gas naturale con densità non superiore a 0,8</i> )
	<b>B.2.10 Demanio fluviale e lacuale</b>	
		<b>DECRETO DEL PRESIDENTE DELLA GIUNTA REGIONALE 6 dicembre 2004, n. 14/R</b> ( <i>Regolamento regionale recante: Prime disposizioni per il rilascio delle concessioni per l'utilizzo di beni del demanio idrico fluviale e lacuale non navigabile e determinazione dei relativi canoni "Legge regionale 18 maggio 2004 , n. 12"</i> )
	<b>B.2.11 Aree sciabili e fasce di rispetto da impianti di risalita e piste</b>	
		<b>LEGGE REGIONALE 26 gennaio 2009, n. 2</b> ( <i>Norme in materia di sicurezza nella pratica degli sport montani invernali ed estivi e disciplina dell'attività di volo in zone di montagna</i> )
	<b>B.3 Servitù militari</b>	
		<b>DECRETO LEGISLATIVO 15 marzo 2010, n. 66</b> ( <i>Codice dell'ordinamento militare</i> ), in particolare il Libro II, Titolo VI, articolo 320 e ss. ( <i>Limitazioni a beni e attività altrui nell'interesse della difesa</i> )
		<b>DECRETO DEL PRESIDENTE DELLA REPUBBLICA 15 marzo 2010, n. 90</b>



		(Testo unico delle disposizioni regolamentari in materia di ordinamento militare, a norma dell'articolo 14 della legge 28 novembre 2005, n. 246) in particolare il Titolo VI (Limitazioni a beni e attività altrui nell'interesse della difesa)
		DECRETO MINISTERIALE 20 aprile 2006 (Applicazione della parte aeronautica del Codice di navigazione, di cui al D.Lgs. 9 maggio 2005, n. 96, e successive modificazioni)
	<b>B.4 Accessi stradali</b>	
		DECRETO LEGISLATIVO 30 aprile 1992, n. 285 (Nuovo codice della strada) in particolare articolo 22
		DECRETO DEL PRESIDENTE DELLA REPUBBLICA 16 dicembre 1992, n. 495 (Regolamento di esecuzione e di attuazione del nuovo codice della strada), in particolare articoli 44, 45 e 46
		DECRETO DEL MINISTERO PER LE INFRASTRUTTURE 5 novembre 2001 (Norme funzionali e geometriche per la costruzione delle strade)
	<b>B.5 Zone interessate da stabilimenti a rischio di incidente rilevante</b>	
		DECRETO LEGISLATIVO 26 giugno 2015, n. 105 (Attuazione della direttiva 2012/18/UE relativa al controllo del pericolo di incidenti rilevanti connessi con sostanze pericolose)
		DECRETO DEL MINISTERO DEI LAVORI PUBBLICI 9 maggio 2001 (Requisiti minimi di sicurezza in materia di pianificazione urbanistica e territoriale per le zone interessate da stabilimenti a rischio di incidente rilevante)
		<b>DELIBERAZIONE DELLA GIUNTA REGIONALE 26 luglio 2010, n. 17-377 (Linee guida per la valutazione del rischio industriale nell'ambito della pianificazione territoriale)</b>
	<b>B.6 Siti contaminati</b>	
		DECRETO LEGISLATIVO 3 aprile 2006, n. 152 (Norme in materia ambientale), in particolare Parte Quarta, Titolo V "Bonifica di siti contaminati"
		DECRETO DEL MINISTERO DELL'AMBIENTE 25 ottobre 1999, n. 471 (Regolamento recante criteri, procedure e modalità per la messa in sicurezza, la bonifica e il ripristino ambientale dei siti inquinati, ai sensi dell'articolo 17 del decreto legislativo 5 febbraio 1997, n. 22, e successive modificazioni e integrazioni)
		<b>LEGGE REGIONALE n. 7 aprile 2000, n. 42 (Bonifica e ripristino ambientale dei siti inquinati (articolo 17 del decreto legislativo 5 febbraio 1997, n. 22, da ultimo modificato dalla legge 9 dicembre 1998, n. 426). Approvazione del Piano regionale di bonifica delle aree inquinate. Abrogazione della legge regionale 28 agosto 1995, n. 71)</b>
		<b>LEGGE REGIONALE 23 aprile 2007, n. 9 (Legge finanziaria per l'anno 2007), in particolare articolo 43</b>
<b>C.</b>	<b>VINCOLI E TUTELE</b>	
	<b>C.1 Beni culturali (immobili che presentano interesse artistico, storico, archeologico o etnoantropologico)</b>	
		DECRETO LEGISLATIVO 22 gennaio 2004, n. 42 (Codice dei beni culturali e del paesaggio, ai sensi dell'articolo 10 della legge 6 luglio 2002, n. 137), in particolare Parte II, Titolo I, Capo I

		LEGGE REGIONALE del 14 marzo 1995, n. 35 ( <i>Individuazione, tutela e valorizzazione dei beni culturali architettonici nell'ambito comunale</i> )
	<b>C.2 Beni paesaggistici e valorizzazione del paesaggio</b>	
		DECRETO LEGISLATIVO 22 gennaio 2004, n. 42 ( <i>Codice dei beni culturali e del paesaggio, ai sensi dell'articolo 10 della legge 6 luglio 2002, n. 137</i> ), in particolare Parte III
		DECRETO DEL PRESIDENTE DELLA REPUBBLICA 13 febbraio 2017, n. 31 ( <i>Regolamento recante individuazione degli interventi esclusi dall'autorizzazione paesaggistica o sottoposti a procedura autorizzatoria semplificata</i> )
		DECRETO DEL PRESIDENTE DEL CONSIGLIO DEI MINISTRI 12 dicembre 2005 ( <i>Individuazione della documentazione necessaria alla verifica della compatibilità paesaggistica degli interventi proposti, ai sensi dell'articolo 146, comma 3, del Codice dei beni culturali e del paesaggio di cui al d.lgs. 22 gennaio 2004, n. 42</i> )
		DIRETTIVA DEL PRESIDENTE DEL CONSIGLIO DEI MINISTRI 9 febbraio 2011 ( <i>Valutazione e riduzione del rischio sismico del patrimonio culturale con riferimento alle Norme tecniche per le costruzioni di cui al decreto del Ministero delle infrastrutture e dei trasporti del 14 gennaio 2008</i> )
		LEGGE REGIONALE 3 aprile 1989, n. 20 ( <i>Norme in materia di tutela di beni culturali, ambientali e paesistici</i> )
		LEGGE REGIONALE 1 dicembre 2008, n. 32 ( <i>Provvedimenti urgenti di adeguamento al decreto legislativo 22 gennaio 2004, n. 42 "Codice dei beni culturali e del paesaggio, ai sensi dell'articolo 10 della legge 6 luglio 2002, n. 137"</i> )
		LEGGE REGIONALE 16 giugno 2008, n. 14 ( <i>Norme per la valorizzazione del paesaggio</i> )
		DECRETO DEL PRESIDENTE DELLA GIUNTA REGIONALE 23 gennaio 2017 n. 2/R ( <i>Regolamento regionale recante: Attuazione dell'articolo 3, comma 3 ter della legge regionale 10 febbraio 2009, n. 4 "Gestione e promozione economica delle foreste"</i> )
		DELIBERAZIONE DELLA GIUNTA REGIONALE 21 settembre 2015, n. 26-2131 ( <i>Linee guida per l'adeguamento dei piani regolatori e dei regolamenti edilizi alle indicazioni di tutela per il sito UNESCO "Paesaggi vitivinicoli del Piemonte: Langhe-Roero e Monferrato"</i> )
		DELIBERAZIONE DEL CONSIGLIO REGIONALE 3 ottobre 2017, n. 233-35836 ( <i>Approvazione del Piano paesaggistico regionale ai sensi della legge regionale 5 dicembre 1977, n. 56 'Tutela dell'uso del suolo'</i> )
	<b>C.3 Vincolo idrogeologico</b>	
		REGIO DECRETO LEGGE 30 dicembre 1923, n. 3267 ( <i>Riordinamento e riforma della legislazione in materia di boschi e di terreni montani</i> )
		REGIO DECRETO 16 maggio 1926, n. 1126 ( <i>Approvazione del regolamento per l'applicazione del R.D.L. 30 dicembre 1923, n. 3267, concernente il riordinamento e la riforma della legislazione in materia di boschi e di terreni montani</i> )
		DECRETO LEGISLATIVO 3 aprile 2006, n. 152 ( <i>Norme in materia ambientale</i> ), in

		particolare articolo 61, comma 1, lettera g) e comma 5
		LEGGE REGIONALE 9 agosto 1989, n. 45 ( <i>Nuove norme per gli interventi da eseguire in terreni sottoposti a vincolo per scopi idrogeologici - Abrogazione legge regionale 12 agosto 1981, n. 27</i> )
	<b>C.4 Vincolo idraulico</b>	
		DECRETO LEGISLATIVO 3 aprile 2006, n. 152 ( <i>Norme in materia ambientale</i> ), in particolare articolo 115
		REGIO DECRETO 25 luglio 1904, n. 523 ( <i>Testo unico delle disposizioni di legge intorno alle opere idrauliche delle diverse categorie</i> ) in particolare articolo 98
		REGIO DECRETO 8 maggio 1904, n. 368 ( <i>Regolamento per la esecuzione del T.U. della Legge 22 marzo 1900, n. 195, e della Legge 7 luglio 1902, n. 333 sulle bonificazioni delle paludi e dei terreni paludosi</i> ) in particolare Titolo VI, Capo I (Disposizioni per la conservazione delle opere di bonificazione e loro pertinenze)
		DECRETO LEGISLATIVO 31 marzo 1998, n. 112 ( <i>Conferimento di funzioni e compiti amministrativi dello Stato alle Regioni ed agli Enti locali, in attuazione del Capo I della Legge 15 marzo 1997, n. 59</i> ), in particolare articolo 89 (Funzioni conferite alle Regioni e agli Enti locali)
	<b>C.5 Aree naturali protette</b>	
		LEGGE 6 dicembre 1991, n. 394 ( <i>Legge quadro sulle aree protette</i> )
		LEGGE REGIONALE 29 giugno 2009, n. 19 ( <i>Testo unico sulla tutela delle aree naturali e della biodiversità</i> )
		LEGGE REGIONALE 3 agosto 2015, n. 19 ( <i>Riordino del sistema di gestione delle aree protette regionali e nuove norme in materia di Sacri Monti. Modifiche alla legge regionale 29 giugno 2009, n. 19 "Testo unico sulla tutela delle aree naturali e della biodiversità"</i> )
	<b>C.6 Siti della Rete Natura 2000</b>	
		DECRETO DEL PRESIDENTE DELLA REPUBBLICA 8 settembre 1997, n. 357 ( <i>Regolamento recante attuazione della direttiva 92/43/CEE relativa alla conservazione degli habitat naturali e seminaturali, nonché della flora e della fauna selvatiche</i> )
		DECRETO DEL MINISTERO DELL'AMBIENTE E DELLA TUTELA DEL TERRITORIO 3 settembre 2002 ( <i>Linee guida per la gestione dei siti Natura 2000</i> )
		DELIBERAZIONE DELLA GIUNTA REGIONALE 7 aprile 2014, n. 54-7409 (L.R. 19/2009 "Testo unico sulla tutela delle aree naturali e della biodiversità", art. 40. <i>Misure di Conservazione per la tutela dei siti della Rete Natura 2000 del Piemonte. Approvazione</i> )
		DELIBERAZIONE DELLA GIUNTA REGIONALE 29 settembre 2014, n. 22-368 ( <i>Modifiche alla D.G.R. n. 54-7409 del 07/04/2014 "L.R. 19/2009. Testo unico sulla tutela delle aree naturali e della biodiversità", art. 40. Misure di Conservazione per la tutela dei siti della Rete Natura 2000 del Piemonte. Approvazione" e alla D.G.R. n. 31-7448 del 15/04/2014 "Art. 18 l. 157/1992, art. 40 L.R. 5/2012. Approvazione del calendario venatorio per la stagione 2014/2015 e delle relative istruzioni operative"</i> )



		DELIBERAZIONE DELLA GIUNTA REGIONALE 18 gennaio 2016, n. 17-2814 ( <i>Modifiche alla D.G.R. n. 54-7409 07/04/2014 "L.R. 19/2009. Testo unico sulla tutela delle aree naturali e della biodiversità", art. 40. Misure di Conservazione per la tutela dei siti della Rete Natura 2000 del Piemonte. Approvazione</i> )
		DELIBERAZIONE DELLA GIUNTA REGIONALE 29 febbraio 2016, n. 24-2976 ( <i>Misure di conservazione per la tutela dei Siti della Rete Natura 2000 del Piemonte. Recepimento dei disposti di cui all'art. 39 della L.R. 22 dicembre 2015, n. 26 "Disposizioni collegate alla manovra finanziaria per l'anno 2015". Modifica alla D.G.R. n. 54-7409 del 7.04.2014</i> )
		In aggiunta alle disposizioni delle precedenti deliberazioni si rimanda alle “ <i>Misure di conservazione Sito specifiche</i> ” pubblicate sul sito web istituzionale della Regione Piemonte
	<b>C.7 Interventi soggetti a valutazione di impatto ambientale</b>	
		DECRETO LEGISLATIVO 3 aprile 2006, n. 152 ( <i>Norme in materia ambientale</i> ) in particolare Parte Prima e Seconda
		LEGGE REGIONALE 14 dicembre 1998, n. 40 ( <i>Disposizioni concernenti la compatibilità ambientale e le procedure di valutazione</i> )
		DELIBERAZIONE DELLA GIUNTA REGIONALE 9 giugno 2008, n. 12-8931 ( <i>D.lgs. 152/2006 e s.m.i. “Norme in materia ambientale”. Primi indirizzi operativi per l'applicazione delle procedure in materia di Valutazione ambientale strategica di piani e programmi</i> )
		DELIBERAZIONE DEL CONSIGLIO REGIONALE 20 settembre 2011, n. 129-35527 ( <i>Aggiornamento degli allegati A1 e B2 alla legge regionale 14 dicembre 1998, n. 40 “Disposizioni concernenti la compatibilità ambientale e le procedure di valutazione” in conseguenza delle modifiche agli allegati III e IV alla parte seconda del decreto legislativo 3 aprile 2006, n. 152, operate dalla legge 23 luglio 2009, n. 99</i> )
		DELIBERAZIONE DELLA GIUNTA REGIONALE 29 febbraio 2016, n. 25-2977 ( <i>Disposizioni per l'integrazione della procedura di valutazione ambientale strategica nei procedimenti di pianificazione territoriale e urbanistica, ai sensi della legge regionale 5 dicembre 1977, n. 56 “Tutela ed uso del suolo”</i> )
<b>D.</b>	<b>NORMATIVA TECNICA</b>	
	<b>D.1 Requisiti igienico-sanitari (dei locali di abitazione e dei luoghi di lavoro)</b>	
		DECRETO DEL MINISTERO DELLA SANITÀ 5 luglio 1975 ( <i>Modificazioni alle istruzioni ministeriali 20 giugno 1896, relativamente all'altezza minima ed ai requisiti igienico-sanitari principali dei locali di abitazione</i> ), come modificato dal Decreto del Ministero della Sanità 9 giugno 1999 ( <i>Modificazioni in materia dell'altezza minima e dei requisiti igienico-sanitari principali dei locali di abitazione</i> )
		REGIO DECRETO 27 luglio 1934, n. 1265 ( <i>Testo unico delle leggi sanitarie</i> ), in particolare articoli 218 e 344

		DECRETO LEGISLATIVO 9 aprile 2008, n. 81 ( <i>Attuazione dell'articolo 1 della legge 3 agosto 2007, n. 123, in materia di tutela della salute e della sicurezza nei luoghi di lavoro</i> ), in particolare articoli 63, 65, Allegato IV e Allegato XIII
	<b>D.2 Sicurezza statica e normativa antisismica</b>	
		ORDINANZA DEL PRESIDENTE DEL CONSIGLIO DEI MINISTRI 20 marzo 2003, n. 3274 ( <i>Primi elementi in materia di criteri generali per la classificazione sismica del territorio nazionale e di normative tecniche per le costruzioni in zona sismica</i> ) in particolare Allegato 1 ( <i>Criteri per l'individuazione delle zone sismiche individuazione, formazione e aggiornamento degli elenchi nelle medesime zone</i> ) Allegato A ( <i>Classificazione sismica dei comuni italiani</i> )
		DECRETO DEL MINISTERO DELLE INFRASTRUTTURE 14 gennaio 2008 ( <i>Approvazione delle nuove norme tecniche per le costruzioni</i> )
		CIRCOLARE DEL MINISTERO PER LE INFRASTRUTTURE 2 febbraio 2009, n. 617 ( <i>Istruzioni per l'applicazione delle "Nuove norme tecniche per le costruzioni" di cui al D.M. 14 gennaio 2008</i> )
		DECRETO DEL PRESIDENTE DELLA REPUBBLICA 6 giugno 2001, n. 380 ( <i>Testo unico delle disposizioni legislative e regolamentari in materia edilizia</i> )
		DECRETO DEL MINISTERO DEI LAVORI PUBBLICI 15 maggio 1985 ( <i>Accertamenti e norme tecniche per la certificazione di idoneità statica delle costruzioni abusive (art. 35, comma 4, Legge 28 febbraio 1985 n. 47), come modificato dal Decreto del M. LL. PP. 20 settembre 1985</i> )
		LEGGE REGIONALE 12 marzo 1985, n. 19 ( <i>Snellimento delle procedure di cui alla legge 2 febbraio 1974, n. 64 in attuazione della legge 10 dicembre 1981, n. 741</i> )
		DELIBERAZIONE DELLA GIUNTA REGIONALE 4 agosto 2009, n. 46-11968 ( <i>Aggiornamento del Piano regionale per il risanamento e la tutela della qualità dell'aria. Stralcio di piano per il riscaldamento ambientale e il condizionamento e disposizioni attuative in materia di rendimento energetico nell'edilizia ai sensi dell'articolo 21, comma 1, lettere a) b) e q) della legge regionale 28 maggio 2007, n. 13 "Disposizioni in materia di rendimento energetico nell'edilizia"</i> )
		DELIBERAZIONE DELLA GIUNTA REGIONALE 19 gennaio 2010, n. 11-13058 ( <i>Approvazione delle procedure di controllo e gestione delle attività urbanistico-edilizie ai fini della prevenzione del rischio sismico attuative della nuova classificazione sismica del territorio piemontese</i> )
		DELIBERAZIONE DELLA GIUNTA REGIONALE 12 dicembre 2011, n. 4-3084 ( <i>D.G.R. n. 11-13058 del 19/01/2010. Approvazione delle procedure di controllo e gestione delle attività urbanistico-edilizie ai fini della prevenzione del rischio sismico attuative della nuova classificazione sismica del territorio piemontese</i> )
		DELIBERAZIONE DELLA GIUNTA REGIONALE 21 maggio 2014, n. 65-7656 ( <i>Individuazione dell'ufficio tecnico regionale ai sensi del D.P.R. 6 giugno 2001, n. 380 e ulteriori modifiche e integrazioni alle procedure attuative di gestione e controllo delle attività urbanistico-edilizie ai fini della prevenzione del rischio sismico approvate con D.G.R. 12 dicembre 2011, n. 4-3084</i> )
	<b>D.3 Opere di conglomerato cementizio armato, normale e precompresso ed a</b>	

	<b>struttura metallica</b>
	DECRETO DEL PRESIDENTE DELLA REPUBBLICA 6 giugno 2001, n. 380 ( <i>Testo unico delle disposizioni legislative e regolamentari in materia edilizia</i> ) in particolare articoli 53, 58, 59, 60, e Parte II, Capo II (articoli da 64 a 76)
	<b>D.4 Eliminazione e superamento delle barriere architettoniche negli edifici privati pubblici e privati aperti al pubblico</b>
	DECRETO DEL PRESIDENTE DELLA REPUBBLICA 6 giugno 2001, n. 380 ( <i>Testo unico delle disposizioni legislative e regolamentari in materia edilizia</i> ) in particolare Parte II, Capo III
	LEGGE 5 febbraio 1992, n. 104 ( <i>Legge-quadro per l'assistenza, l'integrazione sociale e i diritti delle persone handicappate</i> ) in particolare articolo 24
	LEGGE 9 gennaio 1989, n. 13 ( <i>Disposizioni per favorire il superamento e l'eliminazione delle barriere architettoniche negli edifici privati</i> )
	LEGGE 28 febbraio 1986, n. 41 ( <i>Disposizioni per la formazione del bilancio annuale e pluriennale dello Stato - legge finanziaria 1986</i> ), in particolare articolo 32, comma 20, secondo periodo
	DECRETO DEL MINISTRO DEI LAVORI PUBBLICI 14 giugno 1989, n. 236 ( <i>Prescrizioni tecniche necessarie a garantire l'accessibilità, l'adattabilità e la visitabilità degli edifici privati e di edilizia residenziale pubblica sovvenzionata e agevolata, ai fini del superamento e dell'eliminazione delle barriere architettoniche</i> )
	DECRETO DEL PRESIDENTE DELLA REPUBBLICA 24 luglio 1996, n. 503 ( <i>Regolamento recante norme per l'eliminazione delle barriere architettoniche negli edifici, spazi e servizi pubblici</i> )
	CIRCOLARE DEL MINISTERO DELL'INTERNO 1 marzo 2002, n. 4 ( <i>Linee guida per la valutazione della sicurezza antincendio nei luoghi di lavoro ove siano presenti persone disabili</i> )
	<b>D.5 Sicurezza degli impianti</b>
	DECRETO DEL MINISTERO DELLO SVILUPPO ECONOMICO 22 gennaio 2008, n. 37 ( <i>Regolamento concernente l'attuazione dell'articolo 11-quaterdecies, comma 13, lettera a) della legge n. 248 del 2 dicembre 2005, recante riordino delle disposizioni in materia di attività di installazione degli impianti all'interno degli edifici</i> )
	DECRETO DEL PRESIDENTE DELLA REPUBBLICA 30 aprile 1999, n. 162 ( <i>Regolamento recante norme per l'attuazione della direttiva 95/16/CE sugli ascensori e di semplificazione dei procedimenti per la concessione del nulla osta per ascensori e montacarichi, nonché della relativa licenza di esercizio</i> )
	DECRETO LEGISLATIVO 3 aprile 2006, n. 152 ( <i>Norme in materia ambientale</i> ), in particolare Parte quinta (Norme in materia di tutela dell'aria e di riduzione delle emissioni in atmosfera), Titolo I (Prevenzione e limitazione delle emissioni in atmosfera di impianti e attività) e Titolo II (Impianti termici civili)
	<b>D.6 Prevenzione degli incendi e degli infortuni</b>
	DECRETO DEL PRESIDENTE DELLA REPUBBLICA 1 agosto 2011, n. 151 ( <i>Regolamento recante semplificazione della disciplina dei procedimenti relativi alla prevenzione degli incendi, a norma dell'articolo 49, comma 4-quater, del decreto-legge 31 maggio 2010, n. 78, convertito, con modificazioni, dalla legge 30 luglio</i>

		2010, n. 122)
		DECRETO DEL MINISTERO DELL'INTERNO 7 agosto 2012 ( <i>Disposizioni relative alle modalità di presentazione delle istanze concernenti i procedimenti di prevenzione incendi e alla documentazione da allegare, ai sensi dell'articolo 2, comma 7, del decreto del Presidente della Repubblica 1 agosto 2011, n. 151</i> )
		DECRETO LEGISLATIVO 8 marzo 2006, n. 139 ( <i>Riassetto delle disposizioni relative alle funzioni ed ai compiti del Corpo nazionale dei vigili del fuoco, a norma dell'articolo 11 della legge 29 luglio 2003, n. 229</i> )
		DECRETO DEL MINISTERO DELL'INTERNO 16 maggio 1987 ( <i>Norme di sicurezza antincendi per gli edifici di civile abitazione</i> )
		DECRETO DEL MINISTERO DELL'INTERNO 10 marzo 1998 ( <i>Criteri generali di sicurezza antincendio e per la gestione dell'emergenza nei luoghi di lavoro</i> )
		DECRETO DEL MINISTERO DELL'INTERNO 22 febbraio 2006 ( <i>Approvazione della regola tecnica di prevenzione incendi per la progettazione, la costruzione e l'esercizio di edifici e/o locali destinati ad uffici</i> )
		DECRETO DEL MINISTERO DELL'INTERNO 18 settembre 2002 ( <i>Approvazione della regola tecnica di prevenzione incendi per la progettazione, la costruzione e l'esercizio delle strutture sanitarie pubbliche e private</i> )
		DECRETO DEL MINISTERO DELL'INTERNO 15 settembre 2005 ( <i>Approvazione della regola tecnica di prevenzione incendi per i vani degli impianti di sollevamento ubicati nelle attività soggette ai controlli di prevenzione incendi</i> )
		DECRETO LEGISLATIVO 9 aprile 2008, n. 81 ( <i>Attuazione dell'articolo 1 della legge 3 agosto 2007, n. 123, in materia di tutela della salute e della sicurezza nei luoghi di lavoro</i> )
		DECRETO DEL MINISTERO DELL'INTERNO 16 marzo 2012 ( <i>Piano straordinario biennale adottato ai sensi dell'articolo 15, commi 7 e 8, del decreto-legge 29 dicembre 2011, n. 216, convertito, con modificazioni, dalla legge 24 febbraio 2012, n. 14, concernente l'adeguamento alle disposizioni di prevenzione incendi delle strutture ricettive turistico-alberghiere con oltre venticinque posti letto, esistenti alla data di entrata in vigore del decreto del Ministro dell'interno 9 aprile 1994, che non abbiano completato l'adeguamento alle suddette disposizioni di prevenzione incendi</i> )
	<b>D.7 Demolizione o rimozione dell'amianto</b>	
		DECRETO LEGISLATIVO 9 aprile 2008, n. 81 ( <i>Attuazione dell'articolo 1 della legge 3 agosto 2007, n. 123, in materia di tutela della salute e della sicurezza nei luoghi di lavoro</i> ), in particolare articolo 256
		DECRETO LEGISLATIVO 25 luglio 2006, n. 257 ( <i>Attuazione della direttiva 2003/18/CE relativa alla protezione dei lavoratori dai rischi derivanti dall'esposizione all'amianto durante il lavoro</i> )
		DECRETO MINISTERIALE 6 settembre 1994 ( <i>Normative e metodologie tecniche di applicazione dell'art. 6, comma 3, e dell'art. 12, comma 2, della legge 27 marzo 1992, n. 257, relativa alla cessazione dell'impiego dell'amianto</i> )
		<b>LEGGE REGIONALE 14 ottobre 2008, n. 30 (<i>Norme per la tutela della salute, il risanamento dell'ambiente, la bonifica e lo smaltimento dell'amianto</i>)</b>
		<b>DELIBERAZIONE DELLA GIUNTA REGIONALE 18 dicembre 2012, n. 40-5094 (<i>Approvazione del Protocollo regionale per la gestione di esposti/segnalazioni</i>)</b>

		<i>relativi alla presenza di coperture in cemento - amianto negli edifici)</i>
		<i>DELIBERAZIONE DELLA GIUNTA REGIONALE 18 dicembre 2013, n. 25-6899 (Approvazione delle indicazioni operative per la rimozione e la raccolta di modeste quantità di materiali contenenti amianto in matrice cementizia o resinoide presenti in utenze civili da parte di privati cittadini)</i>
		<i>DELIBERAZIONE DELLA GIUNTA REGIONALE 29 dicembre 2016, n. 58-4532 (Definizione delle modalità di comunicazione della presenza di amianto ai sensi dell'art. 9 della L.R. 30/2008, in attuazione del Piano Regionale Amianto per gli anni 2016-2020 approvato con D.C.R. 1 marzo 2016, n. 124 – 7279)</i>
	<b>D.8 Contenimento del consumo energetico degli edifici e utilizzo fonti rinnovabili</b>	
		DECRETO LEGISLATIVO 19 agosto 2005, n. 192 (Attuazione della direttiva 2002/91/CE relativa al rendimento energetico nell'edilizia)
		DECRETO DEL MINISTERO DELLO SVILUPPO ECONOMICO 26 giugno 2009 (Linee guida nazionali per la certificazione energetica degli edifici)
		DECRETO DEL PRESIDENTE DELLA REPUBBLICA 26 agosto 1993, n. 412 (Regolamento recante norme per la progettazione, l'installazione, l'esercizio e la manutenzione degli impianti termici degli edifici ai fini del contenimento dei consumi di energia, in attuazione dell'art. 4, comma 4, della legge 9 gennaio 1991, n. 10)
		DECRETO DEL PRESIDENTE DELLA REPUBBLICA 16 aprile 2013, n. 74 (Regolamento recante definizione dei criteri generali in materia di esercizio, conduzione, controllo, manutenzione e ispezione degli impianti termici per la climatizzazione invernale ed estiva degli edifici e per la preparazione dell'acqua calda per usi igienici sanitari, a norma dell'articolo 4, comma 1, lettere a) e c), del decreto legislativo 19 agosto 2005, n. 192)
		DECRETO LEGISLATIVO 3 marzo 2011, n. 28 (Attuazione della direttiva 2009/28/CE sulla promozione dell'uso dell'energia da fonti rinnovabili, recante modifica e successiva abrogazione delle direttive 2001/77/CE e 2003/30/CE)
		DECRETO LEGISLATIVO 4 luglio 2014, n. 102 (Attuazione della direttiva 2012/27/UE sull'efficienza energetica, che modifica le direttive 2009/125/CE e 2010/30/UE e abroga le direttive 2004/8/CE e 2006/32/CE)
		DECRETO DEL MINISTERO DELLO SVILUPPO ECONOMICO 26 giugno 2015 (Applicazione delle metodologie di calcolo delle prestazioni energetiche e definizione delle prescrizioni e dei requisiti minimi degli edifici)
		DECRETO DEL MINISTERO DELLO SVILUPPO ECONOMICO 26 giugno 2015 (Schemi e modalità di riferimento per la compilazione della relazione tecnica di progetto ai fini dell'applicazione delle prescrizioni e dei requisiti minimi di prestazione energetica negli edifici)
		DECRETO DEL MINISTERO DELLO SVILUPPO ECONOMICO 26 giugno 2015 (Adeguamento del decreto del Ministro dello sviluppo economico, 26 giugno 2009 - Linee guida nazionali per la certificazione energetica degli edifici)

		DELIBERAZIONE DELLA GIUNTA REGIONALE 4 agosto 2009, n. 46-11968 ( <i>Aggiornamento del Piano regionale per il risanamento e la tutela della qualità dell'aria. Stralcio di piano per il riscaldamento ambientale e il condizionamento e disposizioni attuative in materia di rendimento energetico nell'edilizia ai sensi dell'articolo 21, comma 1, lettere a), b) e q) della legge regionale 28 maggio 2007, n. 13 "Disposizioni in materia di rendimento energetico nell'edilizia"</i> )
		DELIBERAZIONE DELLA GIUNTA REGIONALE 21 settembre 2015, n. 14-2119 ( <i>Disposizioni in materia di attestazione della prestazione energetica degli edifici in attuazione del d.lgs. 192/2005 e s.m.i., del d.p.r. 75/2013 e s.m.i., del d.m. 26 giugno 2015 "Adeguamento del decreto del Ministro dello sviluppo economico 26 giugno 2009. Linee guida nazionali per la certificazione energetica degli edifici" e degli articoli 39, comma 1, lettera g) e i) e 40 della L.R. 3/2015</i> )
		DELIBERAZIONE DELLA GIUNTA REGIONALE 2 novembre 2015, n. 24-2360 ( <i>Deliberazione della Giunta regionale 21 settembre 2015, n. 14-2119 recante disposizioni in materia di attestazione della prestazione energetica degli edifici in attuazione del d.lgs. 192/2005 e s.m.i., del d.p.r. 75/2013 e s.m.i. e del d.m. 26 giugno 2015. Rettifica errori materiali</i> )
	<b>D.9 Isolamento acustico (attivo e passivo) degli edifici</b>	
		DECRETO DEL PRESIDENTE DEL CONSIGLIO DEI MINISTRI 1° marzo 1991 ( <i>Limiti massimi di esposizione al rumore negli ambienti abitativi e nell'ambiente esterno</i> )
		LEGGE 26 ottobre 1995, n. 447 ( <i>Legge quadro sull'inquinamento acustico</i> )
		DECRETO DEL PRESIDENTE DEL CONSIGLIO DEI MINISTRI 14 novembre 1997 ( <i>Determinazione dei valori limite delle sorgenti sonore</i> )
		DECRETO DEL PRESIDENTE DEL CONSIGLIO DEI MINISTRI 5 dicembre 1997 ( <i>Determinazione dei requisiti acustici passivi degli edifici</i> )
		DECRETO DEL PRESIDENTE DELLA REPUBBLICA 19 ottobre 2011, n. 227 ( <i>Regolamento per la semplificazione di adempimenti amministrativi in materia ambientale gravanti sulle imprese, a norma dell'articolo 49, comma 4-quater, del decreto-legge 31 maggio 2010, n. 78, convertito, con modificazioni, dalla legge 30 luglio 2010, n. 122.</i> ), in particolare articolo 4
		LEGGE REGIONALE 20 ottobre 2000, n. 52 ( <i>Disposizioni per la tutela dell'ambiente in materia di inquinamento acustico</i> ), in particolare articoli 10, 11 e 14
		DELIBERAZIONE DELLA GIUNTA REGIONALE 2 febbraio 2004, n. 9-11616 ( <i>Legge regionale 25 ottobre 2000, n. 52 - art. 3, comma 3, lettera c). Criteri per la redazione della documentazione di impatto acustico</i> )
		DELIBERAZIONE DELLA GIUNTA REGIONALE 14 febbraio 2005, n. 46-14762 ( <i>Legge regionale 25 ottobre 2000, n. 52 - art. 3, comma 3, lettera d). Criteri per la redazione della documentazione di clima acustico</i> )
		DELIBERAZIONE DELLA GIUNTA REGIONALE 27 giugno 2012, n. 24-4049 ( <i>Disposizioni per il rilascio da parte delle Amministrazioni comunali delle autorizzazioni in deroga ai valori limite per le attività temporanee, ai sensi dell'articolo 3, comma 3, lettera b) della L.R. 25 ottobre 2000, n. 52</i> )
	<b>D.10 Produzione di materiali da scavo</b>	



		DECRETO-LEGGE 21 giugno 2013, n. 69 ( <i>Disposizioni urgenti per il rilancio dell'economia, convertito, con modificazioni dalla legge 9 agosto 2013, n. 98</i> ), in particolare articoli art. 41 e 41-bis
		DECRETO LEGISLATIVO 3 APRILE 2006 n. 152 ( <i>Norme in materia ambientale</i> ), in particolare articoli 184-bis, comma 2-bis, 185, comma 1, lettera c), 186 e 266, comma 7
		DECRETO DEL MINISTERO DELL'AMBIENTE E DELLA TUTELA DEL TERRITORIO E DEL MARE 10 agosto 2012, n. 161 ( <i>Regolamento recante la disciplina dell'utilizzazione delle terre e rocce da scavo</i> )
		LEGGE REGIONALE 17 novembre 2016, n. 23 ( <i>Disciplina delle attività estrattive: disposizioni in materia di cave</i> )
	<b>D.11 Tutela delle acque dall'inquinamento (scarichi idrici domestici)</b>	
		DECRETO LEGISLATIVO 3 aprile 2006, n. 152 ( <i>Norme in materia ambientale</i> ), in particolare Parte terza, Sezione II ( <i>Tutela delle acque dall'inquinamento</i> )
		DELIBERA DEL COMITATO DEI MINISTRI PER LA TUTELA DELLE ACQUE DALL'INQUINAMENTO 4 febbraio 1977 ( <i>Criteri, metodologie e norme tecniche generali di cui all'art. 2, lettere b), d) ed e), della L. 10 maggio 1976, n. 319, recante norme per la tutela delle acque dall'inquinamento</i> )
		LEGGE REGIONALE 30 aprile 1996, n. 22 ( <i>Ricerca, uso e tutela delle acque sotterranee</i> )
		LEGGE REGIONALE 7 aprile 2003, n. 6 ( <i>Disposizioni in materia di autorizzazione agli scarichi delle acque reflue domestiche e modifiche alla legge regionale 30 aprile 1996, n. 22 "Ricerca, uso e tutela delle acque sotterranee"</i> )
		DECRETO DEL PRESIDENTE DELLA GIUNTA REGIONALE 29 luglio 2003, n. 10/R ( <i>Regolamento regionale recante: "Disciplina dei procedimenti di concessione di derivazione di acqua pubblica"</i> )
		DECRETO DEL PRESIDENTE DELLA GIUNTA REGIONALE 20 febbraio 2006, n. 1/R ( <i>Regolamento regionale recante: "Disciplina delle acque meteoriche di dilavamento e delle acque di lavaggio di aree esterne"</i> )
		DECRETO DEL PRESIDENTE DELLA GIUNTA REGIONALE 11 dicembre 2006, n. 15/R ( <i>Regolamento regionale recante: "Disciplina delle aree di salvaguardia delle acque destinate al consumo umano"</i> )
		DELIBERAZIONE DEL CONSIGLIO REGIONALE 13 marzo 2007, n. 117-10731 ( <i>Piano di Tutela delle Acque</i> )
	<b>D.12 Prevenzione inquinamento luminoso e atmosferico</b>	
		LEGGE REGIONALE 7 aprile 2000, n. 43 ( <i>Disposizioni per la tutela dell'ambiente in materia di inquinamento atmosferico. Prima attuazione del Piano regionale per il risanamento e la tutela della qualità dell'aria</i> )
<b>E.</b>	<b>REQUISITI TECNICI E PRESCRIZIONI SPECIFICHE PER ALCUNI INSEDIAMENTI O IMPIANTI</b>	
	<b>E.1 Strutture commerciali</b>	
		LEGGE REGIONALE 12 novembre 1999, n. 28 ( <i>Disciplina, sviluppo ed incentivazione del commercio in Piemonte, in attuazione del decreto legislativo 31 marzo 1998, n. 114</i> )

		DELIBERAZIONE DEL CONSIGLIO REGIONALE 29 ottobre 1999, n. 563-13414 ( <i>Indirizzi generali e criteri di programmazione urbanistica per l'insediamento del commercio al dettaglio in sede fissa, in attuazione del decreto legislativo 31 marzo 1998, n. 114, come risultante dopo le ultime modifiche intervenute con la deliberazione del Consiglio regionale 20 novembre 2012, n. 191-43016</i> )
	<b>E.2 Strutture ricettive</b>	
		LEGGE REGIONALE 14 luglio 1988, n. 34 ( <i>Modifiche ed integrazioni alle norme igienico-sanitarie delle strutture ricettive alberghiere ed extra alberghiere, L.R. 15 aprile 1985, n. 31</i> )
		LEGGE REGIONALE 31 agosto 1979, n. 54 ( <i>Disciplina dei complessi ricettivi all'aperto</i> ), in particolare <i>Allegati A e B</i>
		LEGGE REGIONALE 15 aprile 1985, n. 31 ( <i>Disciplina delle strutture ricettive extralberghiere</i> )
		LEGGE REGIONALE 18 febbraio 2010, n. 8 ( <i>Ordinamento dei rifugi alpini e delle altre strutture ricettive alpinistiche e modifiche di disposizioni regionali in materia di turismo</i> )
		REGOLAMENTO REGIONALE 11 marzo 2011, n. 1/R ( <i>Requisiti e modalità per l'attività di gestione delle strutture ricettive alpinistiche nonché requisiti tecnico-edilizi ed igienico-sanitari occorrenti al loro funzionamento 'Articolo 17 legge regionale 18 febbraio 2010, n. 8'</i> ), in particolare <i>Allegato A</i>
		LEGGE REGIONALE 11 marzo 2015, n. 3 ( <i>Disposizioni regionali in materia di semplificazione</i> ), in particolare <i>Capo II, artt. 4-21</i>
		REGOLAMENTO REGIONALE 15 maggio 2017, n. 9/R ( <i>Caratteristiche e modalità di gestione delle aziende alberghiere nonché requisiti tecnico-edilizi ed igienico-sanitari occorrenti al loro funzionamento 'Articolo 8 della legge regionale 11 marzo 2015, n. 3'</i> ), in particolare <i>Allegato A</i>
		LEGGE REGIONALE 3 agosto 2017, n. 13 ( <i>Disciplina delle strutture ricettive extralberghiere</i> )
	<b>E.3 Strutture per l'agriturismo</b>	
		LEGGE 20 febbraio 2006, n. 96 ( <i>Disciplina dell'agriturismo</i> ), in particolare articolo 5
		LEGGE REGIONALE 23 febbraio 2015, n. 2 ( <i>Nuove disposizioni in materia di agriturismo</i> ), in particolare articoli 8 e 9
		DECRETO DEL PRESIDENTE DELLA GIUNTA REGIONALE 1 marzo 2016, n. 1/R ( <i>Regolamento regionale recante: Disposizioni regionali relative all'esercizio e alla funzionalità delle attività agrituristiche e dell'ospitalità rurale familiare in attuazione dell'articolo 14 della legge regionale 23 febbraio 2015, n. 2 "Nuove disposizioni in materia di agriturismo"</i> )
	<b>E.4 Impianti di distribuzione del carburante</b>	
		LEGGE REGIONALE 31 maggio 2004, n. 14 ( <i>Norme di indirizzo programmatico regionale per la realizzazione e l'ammodernamento della rete distributiva dei carburanti</i> ), in particolare i provvedimenti attuativi dell'articolo 2



		DECRETO DEL PRESIDENTE DEL CONSIGLIO DEI MINISTRI 18 aprile 2016 ( <i>Approvazione dell'aggiornamento del Piano nazionale infrastrutturale per la ricarica dei veicoli alimentati ad energia elettrica approvato con D.P.C.M. 26 settembre 2014</i> )
	<b>E.5 Sale cinematografiche</b>	
		LEGGE REGIONALE 28 dicembre 2005, n. 17 ( <i>Disciplina della diffusione dell'esercizio cinematografico del Piemonte</i> )
		DECRETO DEL PRESIDENTE DELLA GIUNTA REGIONALE 30 maggio 2006, n. 4/R ( <i>Regolamento regionale recante: "Attuazione dell'articolo 4 della legge regionale 28 dicembre 2005, n. 17</i> ) come modificato dal DECRETO DEL PRESIDENTE DELLA GIUNTA REGIONALE 13 ottobre 2014, n. 3/R ( <i>Regolamento regionale recante: "Modifiche al Regolamento regionale 30 maggio 2006, n. 4/R</i> )
	<b>E.6 Scuole e servizi educativi</b>	
		DECRETO DEL MINISTERO DEI LAVORI PUBBLICI 18 dicembre 1975 ( <i>Norme tecniche aggiornate relative all'edilizia scolastica, ivi compresi gli indici di funzionalità didattica, edilizia ed urbanistica, da osservarsi nella esecuzione di opere di edilizia scolastica</i> )
		CIRCOLARE DEL MINISTERO DEI LAVORI PUBBLICI 22 maggio 1967, n. 3150 ( <i>Criteri di valutazione e collaudo dei requisiti acustici negli edifici scolastici</i> )
	<b>E.7 Associazioni di promozione sociale</b>	
	<b>E.8 Locali per la produzione o la vendita di sostanze alimentari e bevande</b>	
		DECRETO LEGISLATIVO 6 novembre 2007, n. 193 ( <i>Attuazione della direttiva 2004/41/CE relativa ai controlli in materia di sicurezza alimentare e applicazione dei regolamenti comunitari nel medesimo settore</i> )
		DECRETO DEL PRESIDENTE DELLA REPUBBLICA 26 marzo 1980, n. 327 ( <i>Regolamento di esecuzione della legge 30 aprile 1962, n. 283, e successive modificazioni, in materia di disciplina igienica della produzione e della vendita delle sostanze alimentari e delle bevande</i> ), in particolare articoli 28 e 30
		REGOLAMENTO (CE) n. 852/2004 DEL PARLAMENTO EUROPEO E DEL CONSIGLIO del 29 aprile 2004 (sull'igiene dei prodotti alimentari), e successiva rettifica pubblicata sulla Gazzetta ufficiale dell'Unione europea 226/3 del 25 giugno 2004
		ATTO DELLA CONFERENZA PERMANENTE PER I RAPPORTI TRA LO STATO, LE REGIONI E LE PROVINCE AUTONOME DI TRENTO E BOLZANO 29 aprile 2010, n. 59 ( <i>Accordo, ai sensi dell'articolo 4 del decreto legislativo 28 agosto 1997, n. 281, tra il Governo, le Regioni e le Province autonome relativo a "Linee guida applicative del Regolamento n. 852/2004/CE del Parlamento europeo e del Consiglio sull'igiene dei prodotti alimentari"</i> )
	<b>E.9 Impianti sportivi</b>	
		DECRETO DEL MINISTERO DELL'INTERNO 18 marzo 1996 ( <i>Norme di sicurezza per la costruzione e l'esercizio di impianti sportivi</i> ) come modificato e integrato dal decreto ministeriale 6 giugno 2005

		DELIBERAZIONE DEL CONSIGLIO NAZIONALE DEL CONI 25 giugno 2008, n. 1379 ( <i>Norme CONI per l'impiantistica sportiva</i> )
		DELIBERAZIONE DELLA CONFERENZA STATO REGIONI 16 GENNAIO 2003, n. 1605 ( <i>Accordo tra il Ministro della salute, le Regioni e le Province Autonome di Trento e di Bolzano relativo agli aspetti igienico-sanitari per la costruzione, la manutenzione e la vigilanza delle piscine a uso natatorio</i> )
	<b>E.10 Strutture Termali</b>	
	<b>E.11 Strutture Sanitarie</b>	
		DECRETO LEGISLATIVO 30 dicembre 1992, n. 502 ( <i>Riordino della disciplina in materia sanitaria, a norma dell'articolo 1 della legge 23 ottobre 1992, n. 421</i> ), in particolare articolo 8-bis (Autorizzazione, accreditamento e accordi contrattuali) e articolo 8-ter (Autorizzazioni alla realizzazione di strutture e all'esercizio di attività sanitarie e sociosanitarie)
		DECRETO DEL PRESIDENTE DELLA REPUBBLICA 14 gennaio 1997 ( <i>Approvazione dell'atto di indirizzo e coordinamento alle Regioni e alle Province autonome di Trento e di Bolzano, in materia di requisiti strutturali, tecnologici ed organizzativi minimi per l'esercizio delle attività sanitarie da parte delle strutture pubbliche e private</i> )
	<b>E.12 Strutture veterinarie</b>	
	<b>E.13 Terre crude e massi erratici</b>	
		LEGGE REGIONALE 16 gennaio 2006, n. 2 ( <i>Norme per la valorizzazione delle costruzioni in terra cruda</i> )
		REGOLAMENTO REGIONALE 2 agosto 2006, n. 8/R ( <i>Attuazione della legge regionale 16 gennaio 2006, n. 2 "Norme per la valorizzazione delle costruzioni in terra cruda"</i> )
		LEGGE REGIONALE 21 ottobre 2010, n. 23 ( <i>Valorizzazione e conservazione dei massi erratici di alto pregio paesaggistico, naturalistico e storico</i> )
	<b>E.14 Norme per la sicurezza dei lavori in copertura</b>	
		LEGGE REGIONALE 14 luglio 2009, n. 20 ( <i>Snellimento delle procedure in materia di edilizia e urbanistica</i> ), in particolare articolo 15
		DECRETO DEL PRESIDENTE DELLA GIUNTA REGIONALE 23 maggio 2016, n. 6/R ( <i>Regolamento regionale recante: Norme in materia di sicurezza per l'esecuzione dei lavori in copertura "Articolo 15, legge regionale 14 luglio 2009 n. 20". Abrogazione del regolamento regionale 16 maggio 2016 n. 5/R</i> )

## **PARTE SECONDA**

### **DISPOSIZIONI REGOLAMENTARI COMUNALI IN MATERIA EDILIZIA**

#### **TITOLO I DISPOSIZIONI ORGANIZZATIVE E PROCEDURALI**

---

#### **CAPO I SUE, SUAP E ORGANISMI CONSULTIVI**

---

**Articolo 45**    **La composizione, i compiti e le modalità di funzionamento, dello Sportello unico per l'edilizia, della Commissione edilizia se prevista, comunque denominata, e di ogni altro organo, consultivo o di amministrazione attiva, costituito secondo la disciplina vigente, ivi compresa quella statutaria locale**

##### **45.1 Sportello unico edilizia**

1. Lo Sportello Unico Edilizia (SUE) come normato dall'art. 5, D.P.R. 6/6/2001, n. 380 e s.m. ed i. (Testo unico dell'edilizia), tramite le sue strutture organizzative, in forma singola o associata, svolge attività di informazione, ricezione di comunicazioni, segnalazioni, istanze edilizie, e/o di adozione di ogni atto, comunque denominato, in materia edilizia, che non siano di competenza dello sportello unico per le attività produttive.
2. I procedimenti edilizi sono gestiti dallo Sportello Unico Edilizia (S.U.E.) attraverso la procedura telematica "Mude Piemonte", come deliberato dalla Giunta Comunale con verbale n. 483 del 18/11/2014, che comporta la compilazione dell'istanza o della comunicazione direttamente sul portale telematico.
3. Il portale S.U.E. (costantemente aggiornato sul sito istituzionale ed accessibile dal portale web del Comune alla sezione "Edilizia Privata - Gestione Territorio" / "S.U.E. (sportello unico per l'edilizia)". <http://www.comune.fossano.cn.it>), contiene la modulistica ed i relativi procedimenti standard così come previsto dall'accordo Italia Semplice siglato il 12/6/2014 tra Governo, Regioni ed Enti Locali, ai seguenti accordi in Conferenza Unificata tra Stato, Regioni ed Enti Locali siglati in data 4/5/2017 (pubblicato in GU Serie Generale 5/6/2017, n. 128 - Suppl. Ordinario n. 26) e 6/7/2017 (pubblicato in GU Serie Generale 16/8/2017, n. 190), ed in ossequio agli obblighi previsti dal D.Lgs. 126/2016 e dal D.Lgs. 222/2016 e s.m.i., ad eccezione di tutta la modulistica e/o delle procedure previste e/o incluse sul portale telematico "Mude Piemonte".

## 45.2 Sportello unico attività produttive

1. Lo sportello unico per le attività produttive (S.U.A.P.), come normato dal Decreto del Presidente della Repubblica 7 settembre 2010, n. 160 (*Regolamento per la semplificazione e la disciplina sullo sportello unico per le attività produttive ai sensi dell'articolo 38, comma 3 del decreto-legge n. 112 del 2008 e s.m.i. convertito con modificazioni dalla legge n. 133 del 2008*), assicura al richiedente una risposta telematica unica e tempestiva in luogo degli altri uffici comunali e di tutte le amministrazioni pubbliche comunque coinvolte nel procedimento, ivi comprese quelle preposte alla tutela ambientale, paesaggistico-territoriale, del patrimonio storico-artistico o alla tutela della salute e della pubblica incolumità.
2. Lo Sportello Unico Attività Produttive (SUAP) è gestito dal Servizio Autonomo di Polizia Locale - Ufficio Commercio e Polizia Amministrativa - a cui sono conferite le funzioni inerenti la gestione del procedimento unificato ed il rilascio del Provvedimento Conclusivo attraverso il portale telematico della Camera di Commercio di Cuneo.

## 45.3 Commissione edilizia

1. La Commissione Edilizia è l'organo tecnico consultivo comunale nel settore urbanistico ed edilizio. La nomina della Commissione edilizia è facoltativa.
2. La Commissione è composta da 8 componenti, nominati dal competente organo comunale, di cui:
  - uno prescelto in qualità di presidente;
  - uno prescelto per la sua specifica esperienza in materia di abbattimento delle barriere architettoniche.
3. I membri elettivi sono scelti dal competente organo comunale fra i cittadini di maggiore età, ammessi all'esercizio dei diritti politici, che abbiano competenza, provata dal possesso di adeguato titolo di studio, e dimostrabile esperienza nelle materie attinenti all'architettura, all'urbanistica, all'ambiente, allo studio ed alla gestione dei suoli; non meno di cinque membri elettivi dovranno essere in possesso di laurea in architettura o ingegneria. I componenti elettivi della Commissione Edilizia non possono essere eletti per due mandati consecutivi, eccetto i casi in cui abbiano espletato il loro incarico per non più di 12 mesi.
4. Non possono far parte della Commissione contemporaneamente i fratelli, gli ascendenti, i discendenti, gli affini di primo grado, l'adottante e l'adottato; parimenti non possono far parte della Commissione i soggetti che per legge, in rappresentanza di altre Amministrazioni, Organi o Istituti, devono esprimere pareri obbligatori sulle stesse pratiche sottoposte alla Commissione. Non possono far parte della Commissione edilizia i Consiglieri Comunali.
5. La proposta di nomina dei componenti elettivi viene avanzata al competente organo comunale dal Sindaco, dopo aver espletato la procedura prevista dal "*Regolamento relativo agli indirizzi per la nomina designazione e revoca dei rappresentanti del Comune presso Enti, aziende ed istituzioni, ai sensi dell'articolo 32 della Legge 142/90 così come modificato dall'articolo 15 della Legge 81/93*" approvato con deliberazione del Consiglio Comunale n. 75 del 18 luglio 1995;

6. La Commissione resta in carica fino al rinnovo del competente organo comunale che l'ha eletta: pertanto, al momento dell'insediamento del nuovo Consiglio comunale, la Commissione conserva le sue competenze e le sue facoltà per non più di quarantacinque giorni ed entro tale periodo deve essere ricostituita.
7. I componenti della Commissione possono rassegnare le proprie dimissioni in qualsiasi momento, dandone comunicazione scritta al Presidente; in tal caso, restano in carica fino a che il Consiglio comunale non li abbia sostituiti.
8. I componenti della Commissione decadono:
  - per incompatibilità, ove siano accertate situazioni contemplate al precedente comma 4;
  - per assenza ingiustificata a tre sedute consecutive.La decadenza è dichiarata dal competente organo comunale.
9. I componenti della Commissione decaduti o dimissionari devono essere sostituiti entro quarantacinque giorni dalla data di esecutività della deliberazione che dichiara la decadenza o da quella del ricevimento della lettera di dimissioni.
10. La Commissione esprime parere preventivo, obbligatorio, non vincolante, per:
  - a) il rilascio di permessi di costruire e loro varianti, il rilascio di Permessi di costruire per opere cimiteriali, la realizzazione e/o modifica di tombe e monumenti funerari;
  - b) l'assunzione di provvedimenti di annullamento o revoca degli atti di assenso già rilasciati.
11. L'Autorità competente all'emanazione del provvedimento, qualora ritenga di doversi pronunciare in difformità dal parere di cui al precedente comma, ha l'obbligo di motivare il proprio dissenso.
12. Il Sindaco o l'Assessore delegato, la Giunta, il Consiglio comunale e il Dirigente del Dipartimento Urbanistica ed Ambiente - ciascuno nell'ambito delle proprie competenze - hanno facoltà di richiedere pareri alla Commissione in materia di:
  - a) strumenti urbanistici, generali ed esecutivi, e loro varianti;
  - b) convenzioni;
  - c) programmi pluriennali di attuazione;
  - d) regolamenti edilizi e loro modifiche;
  - e) modalità di applicazione del contributo di costruzione.
  - f) interpretazione, applicazione ed eventuali modificazioni del presente Regolamento e del P.R.G.C.
  - g) richieste di proroga;
  - h) conformità delle Segnalazione Certificate di Inizio Attività alle norme;
  - i) opere pubbliche.
13. Entro 60 giorni dal suo insediamento la Commissione Edilizia enuncia in un documento i criteri che intende adottare per svolgere la propria funzione consultiva, in particolare per quanto concerne la valutazione dell'inserimento del progetto edilizio nel contesto ambientale (art. 129) e il controllo preventivo dello standard di qualità delle costruzioni. Tale documento, di cui deve essere data adeguata pubblicizzazione, è integrabile in qualsiasi momento da parte della Commissione Edilizia;
14. La Commissione, su convocazione del Presidente, si riunisce ordinariamente una volta al mese e, straordinariamente, ogni volta che il

Presidente lo ritenga necessario; le riunioni della Commissione non sono pubbliche e sono valide quando sia presente la maggioranza dei componenti.

15. Il Sindaco designa il funzionario chiamato a svolgere le funzioni di segretario della Commissione, senza diritto di voto.
16. Assistono ai lavori della Commissione, senza diritto di voto, i tecnici comunali istruttori degli atti sottoposti all'esame della Commissione stessa.
17. I componenti della Commissione interessati alla trattazione di argomenti specifici devono astenersi dall'assistere all'esame, alla discussione ed al giudizio, allontanandosi dall'aula; dell'osservanza di tale prescrizione, deve essere fatta menzione nel verbale di cui al successivo comma 23.
18. Vi è interesse all'argomento quando il componente della Commissione partecipi alla progettazione, anche parziale, dell'intervento; quando partecipi in qualsiasi modo alla presentazione del titolo abilitativo; quando sia proprietario o possessore od usufruttuario o comunque titolare, in via esclusiva o in comunione con altri, di un diritto sull'immobile, tale da fargli trarre concreto e specifico vantaggio dall'intervento sottoposto all'esame della Commissione; quando appalti la realizzazione dell'opera; quando sia parente od affine entro il quarto grado del richiedente o del progettista.
19. La Commissione esprime i propri pareri, a maggioranza dei presenti aventi diritto al voto, sulla base di adeguata istruttoria esperita dall'ufficio comunale competente; in caso di parità prevale il voto del Presidente.
20. La Commissione, con decisione assunta a maggioranza dei presenti aventi diritto al voto, ha facoltà di richiedere al Sindaco di poter sentire uno o più esperti in specifiche materie; ha altresì facoltà - con le stesse modalità decisionali - di convocare e sentire i richiedenti i permessi di costruire, o i loro delegati, anche insieme ai progettisti, e di eseguire sopralluoghi collegiali.
21. La Commissione deve sempre motivare l'espressione del proprio parere negativo, anche in relazione alle risultanze della relazione istruttoria.
22. Il Segretario della Commissione redige il verbale della seduta su registro o su schede.
23. Il verbale deve indicare il luogo e la data della riunione; il numero e i nominativi dei presenti; il riferimento all'istruttoria della pratica o all'argomento puntuale trattato; il parere espresso con la relativa motivazione o la richiesta di integrazioni o supplementi istruttori; l'esito della votazione e, su richiesta dei membri, eventuali dichiarazioni di voto.
24. Il verbale è firmato dal Segretario estensore, dal Presidente della Commissione e dai membri componenti.

#### **45.4 Commissione locale per il paesaggio**

1. La Commissione Locale per il Paesaggio, come normata dall'articolo 148 del d.lgs. 42/2004, dalla L.R. 32/2008 e dalla D.G.R. n. 34-10229/2008 e s.m.i., è l'organo collegiale tecnico-consultivo deputato ad esprimere i pareri previsti dall'articolo 148, comma 3, del d.lgs. 42/2004, recante il codice dei beni culturali e del paesaggio. Alla commissione locale per il paesaggio, sono altresì attribuite le funzioni di cui all'articolo 4, comma 1bis (per i comuni ricompresi nel sito *"I Paesaggi vitivinicoli del Piemonte: Langhe – Roero e Monferrato"* inserito nella lista del patrimonio mondiale dell'UNESCO e nelle relative aree di

protezione) e all'articolo 7, comma 2, della L.R. 32/2008 e s.m.i.. Sono altresì attribuite alla Commissione le competenze previste dagli articoli 3 e 4 del D.P.G.R. n. 2/R/2017.

2. La composizione ed il funzionamento della Commissione Locale per il Paesaggio sono disciplinate dal *Regolamento Comunale* approvato con Deliberazione del Consiglio Comunale n. 25 dell'11.02.2009 e s.m.i..

#### **45.5 Organo tecnico di VIA o di VAS (Valutazione impatto ambientale o Valutazione ambientale strategica)**

1. E' la struttura tecnica istituita ai sensi dell'articolo 7 della L.R. 40/1998 (cfr. d.lgs. 152/2006 e la D.G.R. 25-2977/2016).
2. L'Organo Tecnico Comunale di Fossano è stato istituito con Deliberazione di Giunta Comunale n. 182 del 06.06.2011 e s.m.i., atto che ne disciplina la composizione ed il funzionamento.

#### **Articolo 46 Le modalità di gestione telematica delle pratiche edilizie, con specifiche degli elaborati progettuali anche ai fini dell'aggiornamento della cartografia comunale**

1. I procedimenti edilizi sono gestiti in forma telematica e cartacea tramite il portale dello Sportello Unico Edilizia (S.U.E.) costantemente aggiornato e raggiungibile dal sito istituzionale al seguente link: <http://www.comune.fossano.cn.it> dal quale si accede al sistema telematico "MUDE Piemonte" attraverso la sezione "Edilizia Privata e Gestione Territorio"/ "Sportello Unico Edilizia".
2. La modulistica edilizia presente sul Sistema M.U.D.E. Piemonte è adeguata alle normative statali e regionali di settore vigenti, in ottemperanza agli Accordi stipulati in sede di Conferenza Unificata tra Governo, Regioni ed Enti Locali per l'adozione di moduli unificati e standardizzati su tutto il territorio nazionale.
3. Tutte le altre tipologie di modelli edilizi non reperibili sul portale M.U.D.E. Piemonte, in attesa dell'implementazione della piattaforma telematica stessa, sono scaricabili dal sito web del Comune di Fossano: <http://www.comune.fossano.cn.it> presso le pagine della sezione "Edilizia Privata e Gestione Territorio"/ "Sportello Unico Edilizia".

#### **Articolo 47 Le modalità di coordinamento con lo SUAP**

1. Lo Sportello Unico Attività Produttive (S.U.A.P.) di cui al precedente articolo 45.2, costituisce l'interfaccia unica per gli imprenditori che intendono avviare, ampliare, rilevare attività produttive. Si occupa del rilascio dei titoli autorizzativi per l'esercizio delle attività, accoglie le relative istanze, le trasmette agli uffici competenti fornendo risposta all'utenza, coordina i procedimenti e ne comunica l'esito. Non sono di competenza dello Sportello Unico Attività Produttive solo le

attività espressamente escluse dall'ambito di applicazione del D.P.R. 160/2010, ai sensi dell'articolo 2, comma 4 dello stesso disposto normativo.

2. Lo Sportello Unico per le Attività Produttive agisce in maniera strettamente integrata con lo Sportello Unico per l'Edilizia.
3. I procedimenti edilizi sottoposti a procedura di “Sportello Unico Attività Produttive” sono gestiti in forma telematica attraverso il portale della Camera di Commercio di Cuneo raggiungibile dal sito istituzionale al seguente link:  
<https://www.cn.camcom.gov.it/it/sportello-unico-sede-di-cuneo>.



---

## **CAPO II    ALTRE PROCEDURE E ADEMPIMENTI EDILIZI**

---

### **Articolo 48    Autotutela e richiesta di riesame dei titoli abilitativi rilasciati o presentati**

1. Si richiamano i contenuti della vigente normativa in materia ed in particolare la Legge 7/8/1990, n. 241 e l'art. 68, L.R. 5/12/1977, n. 56 e s.m.i.

### **Articolo 49    Certificato urbanistico (CU) o Certificato di destinazione urbanistica (CDU)\***

#### **49.1    Certificato urbanistico (C.U.)**

1. La richiesta del certificato urbanistico (C.U.) ai sensi dell'articolo 5 comma 2 lett. e) del D.P.R. 380/2001 e s.m.i., può essere formulata dal proprietario o dal titolare di altro diritto che conferisca la facoltà di svolgere attività edilizie; essa deve indicare le generalità del richiedente e riportare i dati catastali e di ubicazione per individuare l'immobile a cui il certificato si riferisce.
2. Il certificato urbanistico è rilasciato dall' Autorità comunale entro sessanta giorni dalla richiesta e specifica, in particolare:
  - a) le disposizioni vigenti e quelle eventualmente in salvaguardia alle quali è assoggettato l'immobile;
  - b) l'area urbanistica in cui è compreso l'immobile e le destinazioni d'uso ammesse;
  - c) i tipi e le modalità d'intervento consentiti;
  - d) le prescrizioni urbanistiche ed edilizie da osservare;
  - e) le eventuali prescrizioni concernenti obblighi amministrativi, in particolare per quanto concerne urbanizzazioni e dismissioni;
  - f) i vincoli incidenti sull'immobile.
3. Il C.U. è redatto secondo il modello reperibile sul sito web del Comune di Fossano: <http://www.comune.fossano.cn.it> presso le pagine della sezione "Edilizia Privata e Gestione Territorio"/ "Gestione del Territorio" / "Certificato urbanistico".

#### **49.2    Certificato di destinazione urbanistica (C.D.U.)**

1. La richiesta del certificato di destinazione urbanistica (C.D.U.) può essere formulata dal proprietario o dal possessore dell'area interessata; essa deve indicare le generalità del richiedente e riportare i dati catastali e di ubicazione per individuare l'immobile a cui il certificato si riferisce.
2. Il C.D.U. è rilasciato dall'Autorità comunale entro trenta giorni dalla richiesta e specifica le prescrizioni urbanistiche riguardanti l'area interessata, in particolare:
  - a) le disposizioni vigenti e quelle eventualmente in salvaguardia alle quali è assoggettato l'immobile;
  - b) l'area urbanistica in cui è compreso l'immobile e le destinazioni d'uso ammesse;
  - c) le modalità d'intervento consentite;
  - d) la capacità edificatoria consentita;
  - e) i vincoli incidenti sull'immobile.

3. Il C.D.U. è redatto secondo il modello reperibile sul sito web del Comune di Fossano: <http://www.comune.fossano.cn.it> presso le pagine della sezione "Edilizia Privata e Gestione Territorio"/ "Gestione del Territorio" / "Certificato di destinazione urbanistica" e conserva validità per un anno dalla data del rilascio, salvo che intervengano modificazioni degli strumenti urbanistici.

- *Per quanto concerne l'articolo 30 del D.P.R. 06.06.2001 n. 380 e s.m.i. in caso di mancato rilascio nel termine, il C.d.U. può essere sostituito dalla dichiarazione dell'alienante o di un condividente che attesti l'avvenuta presentazione della domanda di rilascio e che precisi la destinazione urbanistica dell'area secondo gli strumenti urbanistici vigenti o adottati, oppure l'inesistenza di questi, o che specifichi, infine, se l'area è sottoposta, o meno, a strumento urbanistico esecutivo ad opera del P.R.G. vigente.*
- *Per quanto disposto al comma 3, si rammenta che la dichiarazione che non sono intervenute modificazioni degli strumenti urbanistici è resa dall'alienante o da un condividente, in sede di formazione dell'atto al quale il certificato va allegato (articolo 30 del D.P.R. 06.06.2001 n. 380 e s.m.i.).*
- *Il certificato urbanistico, previsto all'art. 5, L.R. 8/7/1999, n. 19 e s.m. ed i., ha la finalità di fornire al proprietario o a chi si trova in condizione di compiere attività edilizie le informazioni necessarie a valutare le condizioni urbanistico edilizie riguardanti l'area oggetto di intervento.*
- *Il certificato di destinazione urbanistica, previsto all'art. 30, D.P.R. 6/6/2001, n. 380 e s.m. ed i. (Lottizzazione abusiva), ha la finalità stipula di un atto pubblico di compravendita, divisione o donazione con oggetto un terreno non di pertinenza di un edificio o pertinenza superiore a 5.000 mq.*
- *I tempi per il rilascio del certificato urbanistico sono fissati in 60 giorni, mentre i tempi per il rilascio del certificato di destinazione urbanistica sono fissati in 30 giorni.*

---

\* **Articolo cogente**

## **Articolo 50 Proroga e rinnovo dei titoli abilitativi**

1. Si richiamano i contenuti della vigente normativa in materia ed in particolare l'art. 15, D.P.R. 6/6/2001, n. 380 e s.m.i..

## **Articolo 51 Sospensione dell'uso e dichiarazione di inagibilità**

1. La disciplina relativa alla sospensione dell'uso e dichiarazione di inagibilità per motivi di igiene è contenuta nell'art. 222 del R.D. 27/7/1934, n. 1265, nell'art. 26 del D.P.R. 6/6/2001, n. 380, nella L.R. 5/12/1977, n. 56 e s.m.i. e nel vigente "Regolamento Comunale di Igiene e Sanità" approvato con D.C.C. n° 14 del 29.03.1976 e s.m.i..

## **Articolo 52 Contributo per oneri di urbanizzazione e costo di costruzione: criteri applicativi e rateizzazioni**

1. In merito al contributo per oneri di urbanizzazione e costo di costruzione si rimanda ai contenuti della vigente normativa in materia ed in particolare all'art. 16, D.P.R. 6/6/2001, n. 380 e s.m.i., nonché alla "Regolamentazione Comunale in relazione alla determinazione di contributi di costruzione" reperibile sul portale web del Comune di Fossano, alla sezione "Edilizia Privata e Gestione Territorio"/ "Sportello Unico Edilizia"/ "Contributi di costruzione".

### **Articolo 53 Pareri preventivi**

1. Per interventi edilizi particolarmente complessi non supportati da normative specifiche o la cui applicazione può essere soggetta ad interpretazione sia normativa che progettuale, l'interessato ha facoltà di chiedere formale parere di massima prima della presentazione dell'istanza di titolo abilitativo (Permesso di Costruire, S.C.I.A, ecc.).
2. E' una possibilità offerta agli interessati per dare una risposta, normalmente rapida, su alcuni aspetti puntuali dell'intervento che si intende realizzare in ordine a fattori estetici, di interpretazione normativa, di applicazione puntuale delle prescrizioni di piano, ciò al fine risolvere elementi di incertezza che potrebbero condizionare l'esito del procedimento per la formazione del titolo abilitativo successivamente richiesto.
3. La richiesta, dovrà contenere un progetto di massima elaborato da tecnico qualificato iscritto all'ordine professionale, ed una specifica relazione dettagliata delle opere, dal quale emerga l'oggetto e la motivazione per la quale è richiesto l'esame preventivo.
4. Nell'ambito dell'esame preventivo, l'Ufficio può avvalersi della Commissione Edilizia, che nel rispetto delle attribuzioni previste dalla legge ed in relazione all'esercizio delle proprie competenze specifiche, svolge attività consultiva, obbligatoria e non vincolante, anche in materia di regolamento edilizio e sue modifiche, interpretazione, applicazione del presente Regolamento e delle norme del P.R.G.C.
5. L'esame preventivo non costituisce titolo edilizio alla realizzazione dei lavori, l'esito è vincolante ai fini della presentazione della procedura abilitativa dell'intervento, pertanto è fatta salva, in ogni caso, la presentazione della domanda e l'istruttoria del progetto definitivo ai fini dell'ottenimento del titolo abilitativo all'intervento edilizio.

### **Articolo 54 Ordinanze, intereventi urgenti e poteri eccezionali in materia edilizia**

1. Nei casi in cui ricorrano condizioni di pericolo per la stabilità delle costruzioni o si manifestino situazioni di emergenza con possibile compromissione per l'integrità dell'ambiente e rischio per l'incolumità delle persone, il proprietario degli immobili interessati procede mediante un "intervento urgente" alle operazioni necessarie per rimuovere la situazione di pericolo, sotto personale responsabilità sia per quanto attiene la valutazione dello stato di pericolo sia per l'effettiva consistenza delle operazioni medesime.
2. E' comunque fatto obbligo al proprietario di dare immediata comunicazione dei lavori all'Autorità comunale nonché agli eventuali Organi di Tutela, nel caso di edifici gravati da specifici vincoli, e di presentare nel minor tempo possibile, comunque non oltre 30 giorni, istanza per ottenere gli atti di assenso necessari nelle normali condizioni di intervento.
3. Ogni abuso in materia è sanzionato ai sensi del *Titolo IV*, fatto salvo l'eventuale accertamento di fatti e comportamenti penalmente rilevanti e perseguibili.

## **Articolo 55    Modalità e strumenti per l'informazione e la trasparenza del procedimento edilizio**

1. Ai sensi della L.241/90 e s.m.i, la trasparenza amministrativa consiste, nella sua accezione più ampia, nell'assicurare la massima circolazione possibile delle informazioni sia all'interno del sistema amministrativo, sia fra questo ultimo ed il mondo esterno. Il Comune garantisce pertanto l'informazione e la trasparenza nei procedimenti edilizi, l'accessibilità alla documentazione dell'amministrazione o ai riferimenti da quest'ultima utilizzati nell'assumere una determinata posizione.
2. La legge consente ai cittadini di veder garantiti i propri diritti nei confronti dell'amministrazione pubblica: hanno diritto ad un'informazione qualificata, ad accedere ai documenti amministrativi e conoscere, nei limiti precisati dalla legge, lo stato dei procedimenti amministrativi che li riguardano, seguendo le fasi attraverso cui l'attività amministrativa si articola. Chiunque da un intervento edilizio dimostri di poter avere un qualche diretto pregiudizio può avere accesso agli atti del procedimento da esercitarsi nelle forme di Legge.
3. L'informazione ad eventuali controinteressati sarà attuata ai sensi del capo V della L. 241/90.
4. Il responsabile dello Sportello Unico per l'Edilizia, provvede, in attuazione delle disposizioni vigenti in materia di pubblicità e trasparenza, alla pubblicazione sul sito istituzionale di tutte le informazioni necessarie per la presentazione delle pratiche edilizie comprensive di modulistica, documenti e atti utili a tal fine.
5. Le modalità e gli strumenti per l'informazione e la trasparenza del procedimento edilizio, attuati in conformità alle discipline contenute nelle Leggi n. 241/1990 e n. 190/2012, nei Decreti Legislativi n. 33/2013 e n. 126/2016, consistono in particolare:
  - a) nella pubblicazione sul sito internet del Comune degli atti di pianificazione generale e settoriale comunale nonché il collegamento ad atti, piani e programmi redatti da altri enti aventi rilevanza in ambito urbanistico ed edilizio;
  - b) nella possibilità di accedere attraverso il sito internet del Comune direttamente alle norme legislative e ai regolamentari aventi rilevanza in ambito urbanistico ed edilizio;
  - d) nella possibilità di accedere alle informazioni relative alle pratiche edilizie concluse o presentate attraverso la consultazione on line di una specifica pagina del sito internet;
  - e) nella pubblicazione sul sito internet della disciplina dei singoli procedimenti edilizi ed urbanistici.
6. Ove ritenuto opportuno, l'Amministrazione comunale può compiutamente esplicitare le modalità con disciplinare l'accesso mediante apposito *"Regolamento comunale in materia di diritti di accesso e di informazione"*.

## **Articolo 56    Coinvolgimento e partecipazione degli abitanti**

1. Al fine di migliorare la struttura urbana della città, la qualità della vita e produrre inclusione sociale, è previsto il processo di partecipazione dei cittadini alle decisioni relative ai progetti di trasformazione urbana.

2. Per la realizzazione di interventi urbanistico-edilizi pubblici e/o privati, oltre alle procedure previste da specifiche norme statali o regionali, potranno essere sperimentati percorsi di partecipazione degli abitanti ai processi edilizi riguardanti gli interventi e, in particolare, percorsi di progettazione partecipata di spazi e attrezzature pubbliche attraverso adeguate forme di partecipazione civica tese a garantire il coinvolgimento dei cittadini in tutte le diverse fasi, dall'avvio del percorso di elaborazione ai suoi esiti finali.
3. Per interventi che riguardano spazi aperti e attrezzature pubbliche che concorrono alla creazione di centralità quali: strade centrali, strade prevalentemente destinate al trasporto pubblico, piazze e aree pedonalizzate, aree verdi urbane (di dimensioni consistenti), scuole, sedi per attività culturali, sociali e politiche, altri spazi, i cittadini, in forma organizzata o meno, possono esprimere interesse, criticità, proposte, ecc.
4. E' facoltà della Giunta comunale o dell'Assessorato competente, attivare il percorso di progettazione partecipata, istituendo tavoli di presentazione o illustrazione di particolari proposte o progetti a particolari *stakeholders* o cittadini interessati.
5. Lo Sportello Unico per l'Edilizia, al fine di consentire e favorire la partecipazione dei cittadini ai propri processi relativi ai servizi offerti e al loro possibile miglioramento, può realizzare rilevazioni del grado di soddisfazione dei propri utenti rispetto ai servizi stessi, per ciò avvalendosi di apposito questionario da compilare in forma anonima (*customer satisfacìon*).
6. Alla conclusione del processo, il RUP redigerà una relazione sul percorso svolto, mettendo a disposizione gli esiti ai fini della loro valutazione.
7. Le valutazioni desunte dalla totalità delle risposte alle varie questioni poste, sono finalizzate alla conoscenza del punto di vista dell'utenza nel riconoscimento del suo valore e della sua importanza, si prefiggono lo scopo di modellare i servizi sui suoi bisogni e sulle sue attese, rafforzando la fiducia e la percezione che le prestazioni ricevute siano coerenti con i bisogni espressi e le risorse richieste.

## **Articolo 57    Concorsi di urbanistica e di architettura, ove possibili**

1. Il concorso di idee e/o di progettazione è ritenuto il mezzo preferibile per garantire la qualità della progettazione anche al fine di risolvere problemi di particolare complessità dal punto di vista urbanistico, impiantistico e tecnologico.
2. Nel caso in cui l'Amministrazione intenda indire un concorso pubblico di urbanistica, architettura e paesaggio, troveranno applicazione le norme contenute nel Capo IV, art. 152 e seguenti del D.lgs. n. 50/2016 e s.m.i. nel rispetto dei principi di trasparenza e partecipazione di cui all'art. 22 del medesimo decreto.
3. Si richiamano i contenuti della vigente normativa in materia ed in particolare la L.R. 16/6/2008, n. 14 (*Norme per la valorizzazione del paesaggio*) ed i regolamenti comunali.

## **TITOLO II DISCIPLINA DELL'ESECUZIONE DEI LAVORI**

---

### **CAPO I NORME PROCEDIMENTALI SULL'ESECUZIONE DEI LAVORI**

---

#### **Articolo 58 Comunicazioni di inizio e di differimento dei lavori, sostituzione e variazioni, anche relative ai soggetti responsabili per la fase di esecuzione dei lavori, quali l'impresa esecutrice e del direttore dei lavori, della sicurezza etc.**

1. Si richiama il D.P.R. 380/2001 s.m.i., in particolare gli articoli n. 6-bis, 15, 22, 23 e 23bis, e la L. 241/1990.
2. Nel caso di CILA e SCIA la comunicazione di inizio lavori coincide con la presentazione della comunicazione con contestuale adempimento di tutti gli obblighi di legge inerenti.
3. Nel caso di SCIA in alternativa al permesso di costruire la comunicazione di inizio lavori coincide con la presentazione della segnalazione certificata di inizio attività e dovrà essere presentata almeno 30 gg. prima dell'effettivo inizio dei lavori con contestuale adempimento di tutti gli obblighi di legge.
4. Nel caso di permesso di costruire i lavori devono avere inizio entro un anno dall'efficacia del titolo, fatte salve le diverse disposizioni legislative; la comunicazione di inizio lavori con tutti gli adempimenti connessi dovrà essere presentata entro tale termine.
5. Le comunicazioni di inizio, differimento dei lavori, sostituzione e variazioni per i diversi interventi edilizi ai sensi del D.P.R. 380/2001 s.m.i. sono conformi ai contenuti della modulistica unificata edilizia approvata dalla Regione Piemonte e reperibili sul sito informatico del Comune per la gestione telematica delle pratiche edilizie "MUDE Piemonte" attraverso la sezione "Edilizia Privata e Gestione Territorio"/ "Sportello Unico Edilizia".

#### **Articolo 59 Comunicazioni di fine lavori**

1. La comunicazione di fine lavori, qualora prevista per i diversi interventi edilizi ai sensi del D.P.R. 380/2001 s.m.i., è conforme ai contenuti della modulistica unificata edilizia approvata dalla Regione Piemonte e reperibile sul sito informatico del Comune per la gestione telematica delle pratiche edilizie "MUDE Piemonte" attraverso la sezione "Edilizia Privata e Gestione Territorio"/ "Sportello Unico Edilizia".

#### **Articolo 60 Occupazione di suolo pubblico**

1. Ove i lavori comportino la manomissione del suolo pubblico o interessino impianti pubblici, il costruttore è tenuto a richiedere all'ente interessato le prescrizioni del caso, intese ad evitare danni al suolo ed agli impianti predetti, nonché a garantire l'esercizio di questi ultimi, specificando ubicazione, durata e scopo dell'intervento.

2. Ove sia indispensabile occupare con il cantiere porzioni di suolo pubblico, il soggetto interessato o il titolare del titolo abilitativo o il costruttore devono preventivamente richiedere al comune la relativa autorizzazione con allegato un elaborato grafico recante l'indicazione planimetrica dell'area da includere nel cantiere.
3. Il comune in caso di violazione delle disposizioni del presente articolo può ordinare la sospensione dei lavori.

**Articolo 61 Comunicazioni di avvio delle opere relative alla bonifica, comprese quelle per amianto, ordigni bellici etc.**

1. Nel caso in cui il titolo edilizio riguardi un sito oggetto di un procedimento di bonifica del suolo, sottosuolo e/o acque sotterranee, la realizzazione dell'intervento deve avvenire in conformità a quanto prescritto nei relativi provvedimenti di approvazione di progetto di bonifica (comprese la messa in sicurezza permanente o operativa) o di analisi di rischio.
2. Nel caso in cui l'intervento edilizio preveda la rimozione e lo smaltimento di materiali contenenti amianto, la bonifica dovrà essere attuata nel rispetto della specifica normativa: prima dell'inizio dei lavori, il datore di lavoro presenta una notifica all'Organo di vigilanza competente per territorio e, ai sensi dell'art. 256 del D.Lgs. 152/2006 s.m.i., predispone un Piano di Lavoro (ne invia copia all'organo di vigilanza, almeno 30 giorni prima dell'inizio dei lavori, fatti salvi casi di urgenza).
3. Qualora durante le fasi di progettazione e/o di esecuzione dell'intervento venissero rilevati ordigni bellici o residui di tali oggetti, dovranno essere immediatamente sospesi i lavori, esserne data immediata comunicazione agli Enti competenti in materia ed adottato ogni provvedimento idoneo ad assicurare la salvaguardia e l'assistenza della popolazione.
4. Ai sensi dell'art. 28 del D.Lgs. n. 81/2008, il Committente dell'attività provvede ad attivare lo specifico iter autorizzativo di cui alla Direttiva Tecnica GEN-BST-001, in vigore dal 23/10/2017. Il soggetto interessato una volta ricevuto il parere vincolante positivo da parte dell'Autorità Militare potrà dare mandato all'impresa specializzata, iscritta al relativo albo, di avviare le attività di bonifica. Una volta ultimate le operazioni di bonifica sistematica terrestre, a conclusione del procedimento di bonifica, il soggetto interessato trasmetterà al Sindaco l'Attestato di Bonifica Bellica, debitamente validato dall'Autorità militare competente.
5. Per quanto non disciplinato dal testo del presente articolo e per quanto riguarda le comunicazioni di avvio delle opere relative alla bonifica, si richiamano i contenuti riportati nel D.Lgs. 152/2006 al titolo V, nella L.R. 30/2008 e nelle D.G.R. 25-6899/2013 e D.G.R. 58-4532/2016.



---

## CAPO II NORME TECNICHE SULL'ESECUZIONE DEI LAVORI

---

### Articolo 62 Principi generali dell'esecuzione dei lavori

1. Le opere edilizie devono essere eseguite in modo conforme al progetto assentito o presentato e agli obblighi indicati nel titolo abilitativo o discendenti dalla normativa urbanistica-edilizia e altre normative aventi incidenza sull'attività edilizia vigente.
2. Il direttore dei lavori, l'esecutore delle opere e gli altri eventuali soggetti che rivestono responsabilità operative devono adoperarsi, sotto la loro personale e solidale responsabilità, affinché opere ed interventi siano compiuti a regola d'arte e siano rispondenti alle prescrizioni delle leggi, dei regolamenti e delle direttive in vigore.
3. Per l'installazione e l'esercizio dei cantieri, devono essere rispettate le disposizioni del "Codice della Strada" e del suo regolamento di attuazione e di esecuzione; le norme del presente regolamento si intendono integrate e, ove occorra, sostituite dalle disposizioni sopra indicate.
4. Nel cantiere debbono essere tenuti a disposizione i titoli abilitativi corredati degli elaborati progettuali nonché la comunicazione dell'inizio dei lavori.
5. I cantieri edili a lunga permanenza (oltre trenta giorni), debbono essere dotati di impianti di acqua potabile e di fognatura allacciati alle reti comunali; in caso di impossibilità dovuta a ragioni tecniche, si provvede con mezzi sostitutivi riconosciuti idonei dal responsabile del Servizio di Igiene Pubblica competente per territorio.
6. Le costruzioni provvisorie realizzate nei cantieri edili, destinate alla permanenza di persone, compresi i servizi igienici, debbono rispondere alle vigenti norme di legge.
7. E' fatto obbligo all'assuntore dei lavori di essere presente in cantiere o di assicurarvi l'intervento di persona idonea che lo rappresenti (responsabile di cantiere).
8. L'autorità comunale, in caso di violazione delle disposizioni del presente articolo, può ordinare la sospensione dei lavori.

- *Comma 2: per quanto non disciplinato dal presente articolo si richiamano i contenuti del D.lgs. 81/2008 e s.m.i.*
- *Comma 3: i riferimenti normativi sono:*
- *i testi del "Nuovo codice della strada", Decreto Legislativo 30 aprile 1992, n. 285 e s.m.i., ed il testo del suo regolamento di esecuzione e di attuazione, D.P.R. 16 dicembre 1992, n. 495 e s.m.i.;*
- *le disposizioni in materia antinfortunistica e di igiene del lavoro vigenti e le relative procedure.*

### Articolo 63 Punti fissi di linea e di livello

1. Prima di iniziare i lavori per interventi di nuova costruzione, l'avente titolo è tenuto a presentare al protocollo generale del Comune, la ricognizione della linea di

confine tra gli spazi pubblici e l'area privata interessata dall'intervento; la comunicazione deve precisare il nominativo del direttore dei lavori.

2. Entro trenta giorni dal ricevimento della comunicazione di cui sopra, il personale dell'ufficio tecnico comunale - ovvero il personale messo a disposizione dall'avente titolo e dall'assuntore dei lavori sotto la direzione di un funzionario comunale - provvede:
  - a) ad assegnare sul terreno i capisaldi altimetrici e planimetrici cui deve essere riferita la posizione dell'opera da realizzare;
  - b) ad indicare i punti di immissione degli scarichi nella fognatura comunale ed i punti di presa dell'acquedotto e di tutti gli altri impianti relativi alle opere di urbanizzazione primaria.
3. Delle operazioni di cui al comma 2 deve essere redatto verbale, che viene sottoscritto dalle parti per presa d'atto: tutte le spese sono a carico del richiedente.
4. Decorso il termine di cui al comma 2 i lavori possono essere iniziati; in tal caso il direttore dei lavori redige autonomamente il verbale e ne invia copia al Comune.

#### **Articolo 64    Conduzione del cantiere e recinzioni provvisorie**

1. Per quanto concerne i cantieri che interessano le carreggiate stradali, valgono le norme dettate all'art. 21 del "Nuovo Codice della Strada", D.Lgs. 30 aprile 1992, n. 285 e s.m.i., e all'art. 40 del suo regolamento di esecuzione e di attuazione, D.P.R. 16 dicembre 1992, n. 495 e s.m.i., oltre ai disposti indicati nel D.Lgs. 81/2008 e s.m.i.
2. Il titolare del titolo abilitativo prima di dar corso ad interventi su aree poste in fregio a spazi pubblici o aperti al pubblico, deve, previa denuncia all'Autorità comunale, recingere provvisoriamente l'area impegnata dai lavori o, comunque, adottare i più idonei accorgimenti tecnici intesi a garantire la sicurezza, anche in conformità alle prescrizioni impartite dal Comune; la denuncia deve essere corredata del nulla-osta degli enti esercenti le condutture ed i cavi aerei e/o sotterranei interessati.
3. In ogni caso, devono essere adottate le misure atte a salvaguardare l'incolumità pubblica, ad assicurare il pubblico transito e ad evitare la formazione di ristagni d'acqua.
4. Le recinzioni provvisorie devono avere aspetto decoroso, essere alte almeno 2,00 m ed essere realizzate con materiale resistente; gli angoli sporgenti di tali recinzioni debbono essere dipinti per tutta la loro altezza a strisce bianche e rosse con vernice riflettente e muniti di segnalazione luminosa a luce rossa fissa, accesa dal tramonto al levar del sole; per recinzioni di lunghezza superiore a 10,00 m, che sporgano sui marciapiedi o sul sedime stradale, devono essere installate lungo il perimetro luci rosse fisse distanti tra loro non più di 10,00 m, integrate da eventuali piastrine rifrangenti, di colore rosso e di superficie minima di 50,00 cmq, disposte "a bandiera" rispetto al flusso veicolare.
5. Le porte ricavate nelle recinzioni provvisorie non devono aprirsi verso l'esterno e devono rimanere chiuse quando i lavori non sono in corso; se la recinzione racchiude manufatti che interessano servizi pubblici, deve comunque essere consentito - salvo casi eccezionali - il libero accesso a tali manufatti, ed in ogni caso il pronto accesso degli addetti ai servizi interessati.

6. L'Amministrazione Comunale, previo consenso del concessionario, ha facoltà di servirsi delle recinzioni prospettanti su spazi pubblici per le pubbliche affissioni, senza che sia dovuto per tale uso alcun corrispettivo.
7. Per gli interventi edilizi che richiedono lavori di durata non superiore a 10 giorni, la delimitazione del cantiere può assumere una configurazione semplificata da definirsi, caso per caso, secondo le prescrizioni del Comune.
8. In caso di violazione delle norme di cui ai commi 1, 2, 3, 4, 6 del presente articolo, il comune può ordinare la sospensione dei lavori

– Per quanto concerne i cantieri che interessano le carreggiate stradali, valgono le norme dettate all'art. 21 del dal "Nuovo Codice della Strada", Decreto Legislativo 30 aprile 1992, n. 285, e all'art. 40 del suo regolamento di esecuzione e di attuazione, D.P.R. 16 dicembre 1992, n. 495.

## Articolo 65 Cartelli di cantiere

1. Nei cantieri edili deve essere affisso, in vista del pubblico, un cartello chiaramente leggibile di dimensioni non inferiori a 0,70 m x 1,00 m, con l'indicazione:
  - a. del tipo dell'opera in corso di realizzazione;
  - b. degli estremi del *titolo abilitativo o della comunicazione di inizio dell'attività* e del nome del titolare *dello stesso* (committente);
  - c. della denominazione dell'impresa/e assuntrice/i dei lavori;
  - d. dei nominativi del progettista, del direttore dei lavori e del responsabile del cantiere. del nominativo dell'impresa/e e del/i progettista/i degli impianti (Art. 12 del D.M. 22.01.2008 n. 37);
  - e. del nominativo dei coordinatori per la progettazione e per l'esecuzione dei lavori (Art. 90 comma 3 del D.Lgs 09.04.2008, n. 81)
2. Tale cartello è esente dal pagamento della tassa sulle pubbliche affissioni.

– Cfr. articolo 27 comma 1 del D.P.R. 06.06.2001 n. 380 e s.m.i.  
 – Il cartello può riportare altre indicazioni oltre a quelle contenute nel comma 1: ad esempio, i nominativi dei progettisti degli impianti tecnologici e dei coordinatori per la progettazione e per l'esecuzione dei lavori, o dei professionisti incaricati per la redazione dell'APE ai sensi della D.G.R. 24-2360/2015.  
 – Cfr. artt. 90 e 99 del D.Lgs. 81/2008.  
 – Nei cantieri dove si eseguono lavori pubblici il riferimento normativo è la Circolare del Ministero LL.PP. 1 giugno 1990, n. 1729/UL.

## Articolo 66 Criteri da osservare per scavi e demolizioni

1. La stabilità degli scavi, verificata in sede progettuale secondo quanto richiesto dalla normativa vigente, deve essere assicurata con mezzi idonei a contenere la spinta del terreno circostante e a garantire la sicurezza degli edifici e degli impianti posti nelle vicinanze.
2. Gli scavi non devono impedire od ostacolare l'ordinario uso degli spazi pubblici, ed in specie di quelli stradali; ove risulti peraltro necessaria l'occupazione di tali spazi, deve essere richiesta al riguardo *autorizzazione al comune*.
3. Nei cantieri ove si procede a demolizioni, restando salve le altre disposizioni del presente regolamento, si deve provvedere affinché i materiali di risulta vengano fatti scendere a mezzo di apposite trombe o di idonei recipienti atti ad evitare imbrattamenti e pericoli alle persone e alle cose; se del caso, si deve effettuare

la preventiva bagnatura dei materiali medesimi allo scopo di evitare l'eccessivo sollevamento di polveri.

4. Per i cantieri ove si procede a demolizioni mediante magli od altri macchinari a braccio meccanico, è data facoltà al *comune* di disporre, oltre alla bagnatura, ulteriori accorgimenti allo scopo di evitare polverosità ed inquinamento acustico.
5. Il materiale di risulta dalle demolizioni e dagli scavi, ove non diversamente utilizzato, deve essere trasportato e smaltito in una discarica autorizzata a norma di legge, nel rispetto delle disposizioni vigenti; è fatto obbligo al titolare *del titolo abilitativo* di conservare la relativa documentazione.
6. La rimozione di parti *contenenti amianto* è soggetta alle procedure individuate dalla legge che disciplina la materia.
7. Il comune in caso di violazione delle disposizioni del presente articolo può ordinare la sospensione dei lavori.

- *Il riferimento normativo di cui al comma 1 è il D.M. 11 marzo 1988, punti D8 e G3.*
- *I riferimenti normativi di cui al comma 5 sono il d.lgs. 152/2006 e il decreto del Presidente della Repubblica 13 giugno 2017, n. 120 (Regolamento recante la disciplina semplificata della gestione delle terre e rocce da scavo, ai sensi dell'articolo 8 del decreto-legge 12 settembre 2014, n. 133, convertito, con modificazioni, dalla legge 11 novembre 2014, n. 164).*
- *I riferimenti normativi di cui al comma 6 sono la l. 257/1992, il D.M. 6 settembre 1994, gli artt. 14, 15 e 16 della L.R. 30/2008 e la d.g.r. 25-6899/2013.*
- *Cfr. artt. 118 e seguenti del D.lgs. 81/2008.*

#### **Articolo 67    Misure di cantiere e eventuali tolleranze**

1. In ordine alle misure di cantiere ed alle eventuali tolleranze, si applicano le disposizioni delle vigenti normative in materia sovraordinate (D.P.R. 380/2001 e s.m.i. e L.R. 19/1999 e s.m.i.).
2. Della eventuale sussistenza di tali scostamenti dovrà essere fatta menzione nel certificato di collaudo finale.

#### **Articolo 68    Sicurezza e controllo nei cantieri misure per la prevenzione dei rischi nelle fasi di realizzazione dell'opera**

1. Si applicano in ogni caso le disposizioni delle vigenti normative di cui al D.lgs. 81/2008 e s.m.i.
2. Ogni cantiere deve essere mantenuto libero da materiali dannosi o inutili, per tutta la durata dei lavori.
3. Tutte le strutture provvisorie del cantiere edilizio (ponteggi di servizio, impalcature, rampe, scale, parapetti e simili) devono avere requisiti di resistenza e di stabilità, devono essere dotate di protezioni per garantire l'incolumità delle persone e l'integrità delle cose e devono altresì conformarsi alle vigenti disposizioni di legge per la prevenzione degli infortuni e la sicurezza del lavoro; le fronti dei ponteggi verso strada devono essere provviste di opportune difese di trattenuta nonché di idonei strumenti per lo scarico dei materiali.
4. Le scale aeree, i ponti mobili o gli apparecchi di sollevamento non possono essere posti in esercizio se non sono muniti di certificato di omologazione rilasciato dalle autorità competenti; ogni altro macchinario impiegato nei cantieri

edili deve rispondere alle norme di legge e alle prescrizioni degli enti cui è affidata la vigilanza in materia.

5. In caso di interruzione dei lavori, devono essere eseguite le opere necessarie a garantire la sicurezza, l'igiene, il decoro e la stabilità della parti già costruite; in difetto, l'Autorità comunale ordina al costruttore e/o al titolare del provvedimento di assenso, gli adempimenti necessari e, in caso di inottemperanza, dispone gli interventi sostitutivi a spese degli inadempienti.
6. Nel corso dei lavori di soprelevazione devono essere adottate tutte le misure idonee a tutelare gli eventuali occupanti della parte sottostante dell'edificio.
7. I tecnici comunali, nell'effettuare sopralluoghi, verificano l'osservanza delle disposizioni del presente regolamento o delle altre norme vigenti in materia, informando, in caso di violazione, gli organi competenti a perseguire le infrazioni riscontrate ed a disporre i rimedi più opportuni.
8. Ove del caso, l'Autorità comunale adotta i provvedimenti a tutela della pubblica incolumità.

#### **Articolo 69    Ulteriori disposizioni per la salvaguardia dei ritrovamenti archeologici e per gli interventi di bonifica e di ritrovamenti di ordigni bellici**

1. I ritrovamenti di presumibile interesse archeologico, storico o artistico devono essere posti a disposizione degli enti competenti, mediante immediata comunicazione all'autorità comunale del reperimento; l'autorità comunale richiede l'intervento degli enti predetti, senza dilazione; i lavori, per la parte interessata dai ritrovamenti, devono essere sospesi in modo da lasciare intatte le cose ritrovate, fermo restando l'obbligo di osservare le prescrizioni delle leggi speciali vigenti in materia.
2. Nel caso di rinvenimento di resti umani, chi ne faccia la scoperta deve, ai sensi delle vigenti leggi, informare immediatamente l'autorità comunale, la quale ne dà subito comunicazione all'autorità giudiziaria e a quella di pubblica sicurezza e dispone i necessari accertamenti per il rilascio del nulla osta per la sepoltura.
3. Il comune in caso di violazione delle disposizioni del presente articolo può ordinare la sospensione dei lavori.

- *Il riferimento normativo di cui al comma 1 è il d.lgs. 42/2004, Parte seconda, Titolo I, CAPO VI.*
- *Il riferimento normativo di cui al comma 2 è l'articolo 5 del d.p.r. 285/1990.*
- *La valutazione del rischio dovuto alla presenza di ordigni bellici inesplosi rinvenibili durante le attività di scavo nei cantieri è eseguita dal coordinatore per la progettazione. Quando si intende procedere alla bonifica preventiva del sito nel quale è collocato il cantiere, il committente provvede a incaricare un'impresa specializzata, in possesso dei requisiti di cui all'articolo 104, comma 4-bis del d.lgs. 81/2008. L'attività di bonifica preventiva è soggetta ad un parere vincolante dell'autorità militare competente per territorio in merito alle specifiche regole tecniche da osservare in considerazione della collocazione geografica e della tipologia dei terreni interessati, nonché mediante misure di sorveglianza dei competenti organismi del Ministero della difesa, del Ministero del lavoro e delle politiche sociali e del Ministero della salute.*
- *Il riferimento normativo è il d.lgs. 81/2008, articoli n. 28, 91 c. 2 bis, 100 e 104 c. 4bis.*

#### **Articolo 70    Ripristino del suolo pubblico e degli impianti pubblici a fine lavori**

1. Ultimati i lavori, il costruttore e il titolare del *titolo abilitativo* sono tenuti a garantire l'integrale ripristino, a regola d'arte, delle aree e degli impianti ed attrezzature

pubbliche; la riconsegna, a ripristino effettuato, avviene in contraddittorio fra le parti, con la redazione di apposito verbale.

2. In caso di inottemperanza, il ripristino è eseguito dal Comune a spese del costruttore e, in solido con questi, del titolare del *titolo abilitativo*; tali spese dovranno essere rimborsate entro quindici giorni dalla richiesta; in difetto, salve restando eventuali disposizioni speciali di legge, esse sono rimosse coattivamente con la procedura di cui al R.D. 14 aprile 1910, n. 639.

## **Articolo 71 Ricostruzione di edifici crollati in tutto o in parte in seguito ad eventi accidentali**

1. E' facoltà del comune, sentita la Commissione Edilizia, consentire interventi di ricostruzione, anche qualora non previsti dal piano regolatore, purché nel rispetto delle normative di settore aventi incidenza sulla disciplina delle norme antisismiche, di sicurezza, igienico sanitarie, di tutela del rischio idrogeologico, nonché delle disposizioni contenute nel codice dei beni culturali e del paesaggio, di edifici accidentalmente crollati, in tutto o in parte, a causa di eventi naturali eccezionali o di fatti o atti accertati, dolosi o colposi, non imputabili al proprietario del bene o all'avente titolo.
2. La ricostruzione può essere consentita con le preesistenti destinazioni d'uso, volumetrie, altezze, sagome, superfici coperte, confrontanze e distanze dai confini; è comunque facoltà dell'Amministrazione imporre che:
  - a. siano applicati particolari accorgimenti, sia a riguardo dei materiali impiegati sia per quanto concerne eventuali allineamenti, atti a conseguire un miglior inserimento ambientale ed un miglior assetto urbanistico;
  - b. siano applicate limitazioni, rispetto alla preesistente situazione, per quanto concerne tutti od alcuni parametri edilizi.
3. L'intervento di ricostruzione, con o senza limitazioni, deve essere sempre ampiamente motivato per quanto attiene alle ragioni, che rendono opportuno agire, nel singolo caso, anche qualora l'intervento non sia consentito dallo strumento urbanistico vigente.
4. La disposizione di cui al presente articolo non si applica ai crolli dolosamente causati dal proprietario o dall'avente titolo o comunque verificatisi, in corso d'opera, per imperizia o trascuratezza dello stesso o dell'assuntore dei lavori.

## **TITOLO III DISPOSIZIONI PER LA QUALITA' URBANA, PRESCRIZIONI COSTRUTTIVE, FUNZIONALI**

---

### **CAPO I    Disciplina dell'oggetto edilizio**

---

#### **Articolo 72    Caratteristiche costruttive e funzionali, degli edifici**

1. Chiunque diriga ed esegua lavori di realizzazione di manufatti edilizi, di costruzione di nuovi fabbricati, di ristrutturazione, restauro e manutenzione di fabbricati esistenti, di installazione o modifica di impianti tecnologici a servizio dei fabbricati, di installazione o modifica di impianti destinati ad attività produttive all'interno dei fabbricati od in aree ad essi pertinenti, deve provvedere, sotto personale responsabilità, che le opere siano compiute a regola d'arte e rispondano alle norme di sicurezza e di igiene prescritte dalle leggi, dai regolamenti e dalle direttive in vigore.
2. Le norme di settore alle quali debbono conformarsi i requisiti tecnici e prestazionali degli interventi edilizi sono riferite alle sotto riportate esigenze di:
  - a) resistenza meccanica e stabilità;
  - b) sicurezza in caso di incendio;
  - c) tutela dell'igiene, della salute e dell'ambiente;
  - d) sicurezza nell'impiego;
  - e) protezione contro il rumore;
  - f) risparmio energetico e ritenzione del calore;
  - g) facilità di accesso, fruibilità e disponibilità di spazi ed attrezzature.
3. Se per il soddisfacimento dei requisiti, le vigenti norme impongono di procedere a deposito di atti, approvazione di progetti, collaudi, controlli finali o altro, presso istituzioni pubbliche diverse dal Comune, il professionista incaricato ai fini della conformità ai suddetti requisiti deve comunicare all'Autorità comunale gli estremi dei relativi atti e la denominazione dell'ufficio pubblico competente.
4. Nel caso di approvazione condizionata, soggetta a prescrizione, il professionista incaricato ai fini della conformità al requisito deve produrre copia del documento rilasciato dal pubblico ufficio competente, riportante per esteso le condizioni imposte; il Comune, in sede di controllo, ha facoltà di richiedere copia completa della pratica presentata presso l'ufficio suddetto.

#### **Articolo 73    Requisiti prestazionali degli edifici, riferiti alla compatibilità ambientale, all'efficienza energetica e al confort abitativo, finalizzati al contenimento dei consumi energetici e idrici, all'utilizzo di fonti rinnovabili e di materiali ecocompatibili, alla riduzione delle emissioni inquinanti o climaalteranti, alla riduzione dei rifiuti e del consumo di suolo**

1. Se il terreno da edificare è umido e/o soggetto alle infiltrazioni di acque sotterranee o superficiali, deve essere operato un sufficiente drenaggio e debbono essere adottati gli accorgimenti atti ad impedire che l'umidità si trasmetta dalle fondazioni alle murature e/o alle strutture sovrastanti.



2. In ogni caso devono essere adottate soluzioni costruttive tali da impedire la risalita dell'acqua per capillarità e le parti murarie dei locali sotterranei o seminterrati devono essere protette mediante la posa di manti impermeabili o la realizzazione di intercapedini.
3. I pavimenti non devono appoggiare direttamente sul terreno e l'edificio deve essere isolato dal suolo mediante vespaio di altezza non inferiore a 0,30 m, ventilato tramite condotti sfocianti in bocchette di aereazione.
4. Il pavimento del piano terreno non deve essere, di norma, situato ad una quota inferiore rispetto al piano dell'area esterna alla soglia di accesso.
5. Possono essere ammesse, su conforme parere del Responsabile del Servizio di Igiene Pubblica competente in materia ovvero su asseverazione del progettista, soluzioni tecniche diverse da quelle disciplinate nei commi 3 e 4 del presente articolo, atte a conseguire i medesimi risultati circa la protezione dall'umidità e dalle infiltrazioni di acqua, soprattutto nel caso di interventi sul patrimonio edilizio esistente.
6. Il solaio dei locali, abitabili e non, deve sempre essere posto ad un livello superiore a quello della falda freatica o a quello di massima piena del sistema fognario di scarico.

#### **Articolo 74    Requisiti e parametri prestazionali integrativi degli edifici soggetti a flessibilità progettuale**

1. La progettazione deve avvenire nel rispetto dei requisiti minimi inderogabili, stabiliti dalla normativa vigente, che hanno carattere invariabile con lo scopo di garantire il complesso delle condizioni igienico – sanitarie necessarie al fine di soddisfare i necessari standards funzionali.
2. Costituisce parametro invariabile l'altezza interna dei locali, così come definita al successivo articolo 77 che ne disciplina le specifiche flessibilità.
3. In tutti i casi di applicazione di flessibilità progettuali, la Segnalazione Certificata di Agibilità è comunque subordinata al rispetto degli altri requisiti igienico sanitari prescritti dalle leggi vigenti o all'adozione di misure compensative indicate nel progetto, anche offerte dalle attuali tecnologie, giudicate idonee dal responsabile del servizio sanitario competente. Tutte le costruzioni devono essere inserite armonicamente nel contesto ambientale non solo per tipologie e materiali ma anche per volumi e proporzioni.
4. I fabbricati di nuova costruzione, o soggetti a ricostruzione o a recupero, devono armonizzare nelle linee, nei materiali di rivestimento, nelle tinteggiature e nelle coperture con gli edifici circostanti, in particolare con quelli costituenti matrice ambientale, anche senza essere necessariamente simili a questi, nonché inserirsi convenientemente nell'ambiente urbano o naturale rispettandone le caratteristiche peculiari.
5. L'Autorità comunale, sentito il parere della Commissione Edilizia, in sede di rilascio degli atti di assenso all'edificazione, ha facoltà di prescrivere, con congrua motivazione, soluzioni progettuali specifiche e di imporre direttive intese ad ottenere specifici risultati di inserimento ambientale.
6. L'Autorità comunale, sentita la Commissione Edilizia, può altresì disporre la sostituzione o la rimozione di elementi accessori esistenti - quali scritte, insegne,

decorazioni, sovrastrutture, ecc. - che non si armonizzano pienamente con i caratteri ambientali.

7. I lavori e le opere necessarie per l'arredo complementare, secondo le prescrizioni imposte negli atti di assenso all'edificazione, devono essere totalmente compiuti allo scadere del periodo fissato.

**Articolo 75 Incentivi (riduzione degli oneri di urbanizzazione, premi di edificabilità, deroghe ai parametri urbanistico-edilizi, fiscalità comunale) finalizzati all'innalzamento della sostenibilità energetico ambientale degli edifici, della qualità e della sicurezza edilizia, rispetto ai parametri cogenti**

1. Si richiamano i contenuti della normativa vigente in materia, in particolare: l'articolo 14 del D.P.R. 380/2001, l'articolo 5, commi 9-14 della legge 12 luglio 2011, n. 106 (*Conversione in legge, con modificazioni, del decreto legge 13 maggio 2011, n. 70*) e la L.R. 20/2009.
2. In particolare si richiamano le disposizioni in materia di rendimento energetico nell'edilizia di cui al d.lgs. 102/2014, articolo 14, e quelle previste all'articolo 12 del d.lgs. 28/2011, le quali prevedono specifiche deroghe dei parametri per gli edifici di nuova costruzione, che possono essere applicate anche per gli interventi di riqualificazione energetica degli edifici esistenti, compatibilmente con la salvaguardia di facciate, murature ed altri elementi costruttivi e decorativi di pregio storico ed artistico, nonché con la necessità estetica di garantire gli allineamenti o le conformazioni diverse, orizzontali, verticali e delle falde dei tetti che caratterizzano le cortine di edifici urbani e rurali di antica formazione.

**Articolo 76 Prescrizioni costruttive per l'adozione di misure di prevenzione del rischio gas radon**

1. Si richiamano i contenuti della vigente normativa in materia ed in particolare l'art. 11, L.R. 18/2/2010, n. 5 (*Norme sulla protezione dai rischi da esposizione a radiazioni ionizzanti*) ed i regolamenti comunali.

**Articolo 77 Specificazioni sui requisiti e sulle dotazioni igienico sanitarie dei servizi e dei locali ad uso abitativo e commerciale**

1. Ai fini del presente articolo è definita altezza interna di un locale, la distanza tra pavimento finito e soffitto finito, misurata in metri (m) sulla perpendicolare ad entrambe le superfici; nel caso di solai nervati, l'altezza interna è misurata "sottotrave".
2. La misura minima dell'altezza interna dei locali adibiti ad abitazione e dei vani accessori è fissata dalle vigenti leggi statali e, per quanto in esse specificamente disposto, dai regolamenti edilizi comunali.
3. Sono quindi consentite misure minime dell'altezza interna inferiori a quelle prescritte dalle leggi statali:
  - a. per le nuove costruzioni, nei casi di:

1. ricostruzione di edificio di valore storico e/o artistico e/o ambientale, che deve necessariamente mantenere le caratteristiche originarie;
2. inserimento di nuovo edificio a completamento di costruzioni di valore storico e/o artistico e/o ambientale, disposte a cortina, per cui è richiesto l'allineamento con gli orizzontamenti contigui e preesistenti;
3. ampliamento di edificio di valore storico e/o artistico e/o ambientale, per cui è richiesto l'allineamento con gli orizzontamenti preesistenti;
- b. per le costruzioni esistenti, nei casi di:
  1. interventi edilizi volti al recupero di costruzioni in cui è in atto una funzione abitativa;
  2. interventi edilizi volti al recupero di costruzioni in cui non è in atto una funzione abitativa, ma di valore storico e/o artistico e/o ambientale, per cui sia necessario il mantenimento delle caratteristiche originarie. sono considerati *“costruzioni di valore storico e/o artistico e/o ambientale”* anche i fabbricati dell'edilizia rurale tradizionale, debitamente documentati e realizzati precedentemente al 1° gennaio 1900.
4. Ferme restando le prescrizioni di cui ai commi 2 e 3, nei locali di nuova costruzione destinati ad uso abitativo non è consentita, in alcun punto, una altezza tra pavimento e soffitto inferiore a 1,80 m. Tale altezza è misurata in riferimento a parete o arredo fisso.
5. Ai fini del presente regolamento è definita "soppalco" la superficie ottenuta mediante l'interposizione parziale di una struttura orizzontale in uno spazio delimitato da pareti quando la superficie soprastante e quella sottostante alla struttura menzionata non vengono chiuse per ricavare nuovi vani; la superficie netta del soppalco, anche se distribuita su più livelli, non può superare 2/3 della superficie netta del vano in cui esso è ricavato.
6. La realizzazione del soppalco è consentita nel rispetto dei requisiti di illuminazione e ventilazione prescritti dalle leggi vigenti e, in caso di destinazione ad uso lavorativo, anche di tutte le specifiche norme che regolano l'attività esercitata.
7. E' comunque richiesto il rispetto delle seguenti prescrizioni:
  - a. la parte superiore del soppalco deve essere munita di balaustra di altezza non inferiore a 1,00 m;
  - b. l'altezza tra il pavimento finito del soppalco ed il punto più basso del soffitto finito deve risultare non inferiore a 2,00 m;
  - c. l'altezza tra il pavimento del locale e il punto più basso dell'intradosso della struttura del soppalco deve risultare non inferiore a 2,20 m.

- Le disposizioni citate al comma 2 sono quelle contenute nel D.M. 5 luglio 1975 e nell'articolo 43 della legge 5 agosto 1978, n. 457, in particolare, comma 2, lettera b) ed ultimo comma.

## **Articolo 78 Dispositivi di aggancio orizzontali flessibili sui tetti (c.d. "linee vita")**

1. Si richiamano i contenuti della vigente normativa in materia ed in particolare l'art. 15, L.R. 14/7/2009, n. 20 ed il Regolamento regionale recante: *“Norme in materia di sicurezza per l'esecuzione dei lavori in copertura”* approvato con D.P.G.R. 23/5/2016, n. 6/R.

**Articolo 79    Prescrizioni per le sale da gioco l'installazione di apparecchiature del gioco d'azzardo lecito e la raccolta della scommessa**

1. Si richiamano i contenuti della vigente normativa in materia ed in particolare la L.R. 2/5/2016, n. 9 e s.m. i. *"Norme per la prevenzione e il contrasto alla diffusione del gioco d'azzardo patologico"* e le disposizioni comunali.

---

## CAPO II    DISCIPLINA DEGLI SPAZI APERTI, PUBBLICI O DI USO PUBBLICO

---

### Articolo 80    Strade

1. I nuovi tronchi di strade pubbliche o di uso pubblico devono essere conformi alle caratteristiche dimensionali e costruttive fissate, ai sensi dell'art. 13, comma 1, D.Lgs 30/04/1992, n.285 *“Nuovo codice della strada”*, dai seguenti provvedimenti:
  - D.P.R. 16/12/1992, n.495 *“Regolamento di esecuzione e di attuazione del Nuovo Codice della Strada”* e s.m.i.;
  - Decreto del Ministero delle Infrastrutture e dei Trasporti 5/11/2001, n.6792 *“Norme funzionali e geometriche per la costruzione delle strade”* e s.m.i.;
  - Decreto del Ministero delle Infrastrutture e dei Trasporti 19/4/2006 *“Norme funzionali e geometriche per la costruzione delle intersezioni stradali”*;
  - Norme di attuazione del PRGC od altro apposito provvedimento, il quale può definire le caratteristiche dimensionali e costruttive delle strade in progetto sul territorio comunale secondo le tipologie previste dalle suddette norme.
2. Per le strade di nuova costruzione nel caso in cui particolari condizioni locali, ambientali, paesaggistiche, archeologiche ed economiche non consentano il pieno rispetto delle suddette norme, possono essere adottate soluzioni progettuali diverse a condizione che le stesse siano supportate da specifiche analisi di sicurezza e previo parere favorevole dell'Ente competente.

### Articolo 81    Portici

1. I nuovi portici, destinati a pubblico passaggio, fatte salve specifiche e motivate situazioni di decoro ambientale per cui è consentita deroga, devono avere dimensioni non inferiori a 4,25 m di larghezza e 3,00 m di altezza misurata all'intradosso del solaio di copertura; in caso di coperture a volta, il Comune si riserva di fissare misure diverse.
2. Se lo spazio porticato si estende su strade pubbliche aperte al traffico veicolare, l'altezza della luce libera non deve essere inferiore a 2,40. m. o di altezza uguale a quella dei portici adiacenti nel caso di completamento di fronti porticati, fatta salva la normativa specifica in materia di prevenzione incendi.
3. Nel caso in cui le aree porticate o a "pilotis" non siano soggette a servitù di uso pubblico, ne è ammessa la delimitazione con cancellate, grigliati od altri tamponamenti semiaperti.
4. Per le aree porticate o a "pilotis" aperte al pubblico passaggio il comune, sentita la Commissione Edilizia, può prescrivere l'impiego di specifici materiali e coloriture per le pavimentazioni, le zoccolature, i rivestimenti, le tinteggiature.

### Articolo 82    Piste ciclabili

1. Il comune favorisce la realizzazione di itinerari ciclabili.

2. In caso di nuova edificazione e di ristrutturazione edilizia ed urbanistica ed in tutti i luoghi previsti dall'articolo 7 della L.R. 33/1990 e dall'articolo 8 comma 4 della L. 2/2018, sono previsti parcheggi per le biciclette.

- *Nella realizzazione delle piste ciclabili è necessario fare riferimento alle prescrizioni ed alle indicazioni tecniche contenute nelle leggi 28 giugno 1991, n. 208 e 19 ottobre 1998, n. 366; nel D.M. 30 novembre 1999 n. 557, nella legge regionale 17 aprile 1990, n. 33; nella deliberazione della Giunta regionale 26 maggio 1997, n. 85-19500.*

### **Articolo 83 Aree per parcheggio**

1. Le aree per parcheggio devono essere conformi alle prescrizioni fissate dai seguenti provvedimenti, per quanto applicabili ai parcheggi pubblici e di uso pubblico od ai parcheggi privati:
  - art. 41-sexies, Legge 17/8/1942, n. 1150 e s.m. ed i.;
  - Legge 24/3/1989, n. 122;
  - art. 21, L.R. 5/12/1977, n. 56 e s.m. ed i.;
  - Decreto del Ministero delle Infrastrutture e dei Trasporti 5/11/2001, n. 6792 *“Norme funzionali e geometriche per la costruzione delle strade”* e s.m. ed i.;
  - D.M. 14/6/1989, n. 236 per il superamento e l'eliminazione delle barriere architettoniche;
  - artt. 15, 25 e 26 dell'Allegato A alla D.C.R. 29/10/1999, n. 563-13414, come da ultimo modificato dalla D.C.R. 20/11/2012, n. 191-43016 per gli insediamenti commerciali;
  - art. 8 dell'Allegato A alla D.C.R. 8/2/2010, n. 85-13268, rettificato con D.G.R. 1/3/2010, n. 43-13437 per gli esercizi di somministrazione di alimenti e bevande;
  - norme di attuazione del P.R.G. vigente ed altre normative di settore.
2. Nella progettazione delle aree destinate a parcheggio deve essere privilegiato il mantenimento delle condizioni di permeabilità. Occorre utilizzare materiali compatibili con il contesto e prevedere inserimenti di spazi sempreverdi che contribuiscano a migliorare l'inserimento ambientale e ad attenuare l'inquinamento atmosferico e acustico della zona. Gli spazi di sosta devono essere dotati di un'adeguata illuminazione e segnaletica stradale.

### **Articolo 84 Piazze e aree pedonalizzate**

1. Il comune nell'ambito della propria autonomia organizzativa favorisce e promuove l'organizzazione di piazze, aree pedonalizzate e/o spazi aperti con attraversamento veicolare precluso o regolato, indicando limiti e delimitazioni, chiaramente identificabili, rispetto alle strade carrabili che possono eventualmente interferire o confluire.
2. Le nuove superfici o quelle oggetto di riqualificazione devono essere realizzate con particolare attenzione alla pedonalizzazione ed accessibilità, utilizzando materiali e tecniche costruttive nel rispetto del contesto urbano e devono essere sagomate in modo da favorire il deflusso delle acque meteoriche e lo

smaltimento delle stesse. Inoltre occorre garantire l'ispezionabilità dei sottoservizi presenti e la sostenibilità dell'eventuale transito dei mezzi di soccorso.

3. Le piazze e le aree pedonali devono essere dotate di adeguato arredo urbano, devono prevedere congrui spazi sistemati a verde ed essere dotate di impianto di illuminazione, compatibilmente con le eventuali limitazioni del sito d'intervento.
4. I criteri e le modalità di realizzazione di piazze e aree pedonalizzate sono definite dal D.Lgs. 285/1992 e s.m.i. "Codice della strada" e D.P.R. 16/12/1992 n. 495 e s.m.i.

## **Articolo 85    Passaggi pedonali e marciapiedi**

1. Nel centro abitato, tutte le vie di nuova formazione e, per quanto possibile, quelle esistenti devono essere munite di marciapiede o comunque di passaggio pedonale pubblico, realizzati in conformità alle norme di legge sull'eliminazione delle barriere architettoniche.
2. L'esecuzione dei marciapiedi, sia a raso che rialzati, se effettuata dai proprietari delle unità immobiliari che li fronteggiano, deve essere realizzata con modalità, materiali, livellette ed allineamenti indicati di volta in volta dal comune.
3. I marciapiedi ed i passaggi pedonali di cui al primo comma, ancorchè realizzati su area privata, sono gravati di servitù di pubblico passaggio.
4. I marciapiedi di nuova costruzione devono essere realizzati con larghezza minima di 1,50 m, dislivello non superiore a 0,15 m e pendenza massima non superiore all'8%.
5. Eventuali dislivelli per interruzioni localizzate, dovuti a raccordi con il livello stradale o ad intersezioni con passi carrabili, devono essere superati con rampe di pendenza non superiore al 12%.
6. Qualora, per situazioni ambientali o dipendenti dal traffico veicolare, possano risultare situazioni di pericolo, il comune dispone che i marciapiedi ed i passaggi pedonali siano protetti con barriere metalliche idonee allo scopo.
7. E' consentita l'apposizione di messaggi pubblicitari sulle transenne parapetonali di cui al comma precedente, in conformità alle disposizioni del "Codice della Strada" e del suo regolamento di esecuzione e di attuazione.

- *Il riferimento normativo di cui ai commi 1 e 4 è il testo del D.P.R. 24 luglio 1996, n. 503.*
- *Il riferimento normativo di cui al comma 5 è il testo del D.M. 14 giugno 1989, n. 236.*
- *I riferimenti normativi di cui al comma 7 sono i testi del "Nuovo codice della strada", Decreto Legislativo 30 aprile 1992, n. 285 e s.m.i. e del suo regolamento di esecuzione e di attuazione, D.P.R. 16 dicembre 1992, n. 495 e s.m.i.*

## **Articolo 86    Passi carrai e uscite per autorimesse**

1. L'accesso dei veicoli alle aree di pertinenza delle costruzioni è consentito tramite passi carrabili, (così come definiti dall'Art. 3 comma 1 p.to 47 del C.d.S.: *"l'accesso ad un area laterale idonea allo stazionamento di uno o più veicoli"*) la cui realizzazione deve essere autorizzata dall'Ente proprietario delle strade o degli spazi da cui si accede, nel rispetto delle disposizioni dettate dal "Codice della Strada" e dal suo regolamento di esecuzione e di attuazione.



2. Ove la costruzione fronteggi più spazi pubblici, l'accesso è consentito da quello a minor traffico.
3. L'accesso ad uno spazio privato tramite più passi carrabili può essere concesso quando sia giustificato da esigenze di viabilità interna ed esterna.
4. Nelle nuove costruzioni la larghezza del passo carrabile non deve essere inferiore a 3,50 m e superiore a 10,00 m, la distanza da un altro passo carrabile non deve essere inferiore a 2,00 m e la distanza dal confine con proprietà private non deve essere inferiore a 0,50 m.  
Sono fatte salve specifiche deroghe nell'ambito di Strumenti Urbanistici Esecutivi.
5. Nelle nuove costruzioni, la distanza minima tra i cancelli di accesso agli spazi di pertinenza e la carreggiata o tra quest'ultima e le livellette inclinate delle rampe di collegamento a spazi interrati o comunque situati a livello inferiore a quello di accesso, deve essere non inferiore a 4,50 m.
6. L'uscita dai passi carrabili verso il suolo pubblico deve essere sempre realizzata adottando tutti gli accorgimenti funzionali ad una buona visibilità, eventualmente anche con l'ausilio di specchi o telecamere opportunamente disposti a cura dei proprietari delle costruzioni.
7. Gli accessi carrabili esistenti che non rispondono ai requisiti di cui ai commi 4 e 5 sono mantenuti nella situazione di fatto; nel caso di interventi di trasformazione dei fabbricati, che implicino il rifacimento dei prospetti e/o delle recinzioni nei quali si aprono i passi carrabili, possono essere richiesti adeguamenti, anche parziali, alle norme regolamentari, compatibilmente con la reale fattibilità e commisurando il sacrificio che ne deriva al vantaggio ricavato in termini di sicurezza per la circolazione.
8. Sono fatte salve le possibilità di deroga di cui al comma 4 dell'articolo 46 del d.p.r. 495/1992, così come modificato dall'articolo 36, punto c, del decreto del Presidente della Repubblica 16 settembre 1996, n. 610.

– I riferimenti normativi di cui al comma 1 sono i testi del "Nuovo codice della strada", Decreto Legislativo 30 aprile 1992, n. 285 e s.m.i. e del suo regolamento di esecuzione e di attuazione, D.P.R. 16 dicembre 1992, n. 495 e s.m.i.

– La carreggiata di cui al comma 5 è definita all'art. 3 del "Nuovo Codice della Strada" sopra citato

## **Articolo 87    Chioschi/dehor su suolo pubblico**

1. L'installazione di chioschi, edicole od altre strutture similari, anche a carattere provvisorio, è autorizzata dal Comune, in conformità alle norme dettate dal "Codice della Strada" e dal suo regolamento di esecuzione e di attuazione; per quanto di competenza comunale valgono le disposizioni del presente articolo e del "Piano generale degli impianti per la disciplina dell'installazione dei mezzi pubblicitari ed affissionali" approvato con Delibera del Consiglio Comunale n. 64 del 26.09.2002.
2. L'installazione di chioschi e mezzi pubblicitari non deve essere fonte di molestia o di nocimento per l'ambiente circostante: in particolare le insegne luminose e la cartellonistica motorizzata non devono provocare alcun disturbo ai locali adiacenti e prospicienti.

3. Il rilascio dei provvedimenti comunali autorizzativi alla installazione è subordinato alla presentazione di domanda corredata di estratti planimetrici dello strumento urbanistico e di disegni di progetto in scala non inferiore a 1:20.
4. Il rilascio dei provvedimenti autorizzativi per aree o edifici soggetti a specifici vincoli, è subordinato all'acquisizione del parere favorevole dell'organo di tutela del vincolo medesimo per la fattispecie richiesta.
5. I provvedimenti *autorizzativi* sono temporanei e rinnovabili; possono essere revocati in qualsiasi momento se lo richiedono ragioni di interesse pubblico.
6. Nel caso in cui sia concessa l'occupazione di suolo pubblico per l'installazione di chioschi o mezzi pubblicitari, valgono le disposizioni *per il pubblico decoro* di cui all'art. 88.
7. Il Comune, sentita la Commissione Edilizia, ha facoltà di definire spazi idonei per la posa, l'installazione e l'affissione di mezzi pubblicitari all'interno del centro abitato fissandone, di volta in volta, la distanza dal limite delle carreggiate stradali, nel rispetto della legge vigente.

– I riferimenti normativi sono il testo del "Nuovo codice della strada", Decreto Legislativo 30 aprile 1992, n. 285 e s.m.i. ed il testo del suo regolamento di esecuzione e di attuazione, D.P.R. 16.dicembre 1992, n. 495 e s.m.i

#### **Articolo 88    Decoro degli spazi pubblici e servitù pubbliche di passaggio sui fronti delle costruzioni e per chioschi/gazebo/dehors posizionati su suolo pubblico e privato**

1. Le strade, le piazze, i suoli pubblici o assoggettati ad uso pubblico, all'interno del centro abitato, devono essere provvisti di pavimentazione idonea allo scolo delle acque meteoriche e di mezzi per lo smaltimento delle stesse, sistemati nel sottosuolo.
2. E' vietata la formazione di nuovi frontespizi ciechi (se non preordinati alla successiva costruzione in aderenza) visibili da spazi pubblici o assoggettati all'uso pubblico; in caso di preesistenza degli stessi sul confine di proprietà, il Comune può imporre l'edificazione in aderenza, ove questa sia tra le soluzioni previste dalle N.T.A. dello S.U. vigente, ovvero ingiungere al proprietario del frontespizio di sistemarlo in modo conveniente.
3. Chiunque intenda occupare porzioni di suolo pubblico per attività temporanee, per eseguire lavori o per depositarvi materiali deve chiedere al Comune la specifica concessione, indicando l'uso, la superficie che intende occupare e le opere che intende eseguire; l'occupazione delle sedi stradali è comunque regolata dalle leggi vigenti.
4. Salve restando le disposizioni di carattere tributario, il rilascio della concessione può essere subordinato alla corresponsione di un canone per l'uso, da disciplinare con apposito regolamento ed al versamento di un deposito cauzionale per la rimessa in pristino del suolo.
5. La concessione contiene le prescrizioni da seguire per l'occupazione e indica il termine finale della medesima.
6. Scaduto il termine di cui al precedente comma, senza che ne sia stato disposto il rinnovo, il titolare della concessione ha l'obbligo di sgomberare il suolo occupato ripristinando le condizioni ambientali preesistenti.

7. In caso di inottemperanza, il ripristino è eseguito dall'Amministrazione a spese del concessionario; tali spese devono essere rimborsate entro quindici giorni dalla richiesta; in difetto, salve restando eventuali disposizioni speciali di legge, esse sono rimosse coattivamente con la procedura di cui al R.D. 14 aprile 1910, n. 639.
8. I passi carrabili sono consentiti, in conformità alle norme di legge e con l'osservanza degli obblighi fissati nel presente Capo all'articolo 86, semprechè non costituiscano pericolo per la circolazione.
9. Il Comune ha facoltà di applicare o fare applicare e mantenere sui fronti delle costruzioni, previo avviso alla proprietà, apparecchi indicatori, tabelle e altri oggetti di pubblica utilità quali:
  - a. targhe della toponomastica urbana e numeri civici;
  - b. piastrelle e tabelle per indicazioni planimetriche ed altimetriche, di tracciamento, di idranti e simili;
  - c. apparecchi e tabelle di segnalazione stradale;
  - d. cartelli indicatori relativi al transito, alla viabilità, ai pubblici servizi;
  - e. sostegni per gli impianti dei pubblici servizi con targhe ed apparecchi relativi;
  - f. orologi ed avvisatori stradali di data, temperatura, condizioni del traffico, ecc.;
  - g. lapidi commemorative;
  - h. ogni altro apparecchio od impianto che si renda necessario a fini di pubblica utilità.
10. Gli indicatori e gli apparecchi di cui al comma precedente possono essere applicati sul fronte di costruzioni soggette a specifici vincoli, soltanto se non esistono ragionevoli alternative e, comunque, previo parere dell'organo di tutela.
11. La manutenzione degli oggetti, elencati al comma 9, nonché delle parti di facciata da essi direttamente interessate, è a carico degli enti o dei privati installatori.
12. L'installazione deve essere effettuata producendo il minor danno e disagio alla proprietà privata, compatibilmente con il soddisfacimento dell'esigenza pubblica per cui è effettuata.
13. I proprietari, i possessori e i detentori degli immobili hanno l'obbligo di non rimuovere gli oggetti di cui al comma 9, di non sottrarli alla pubblica vista, di ripristinarli a loro cura e spese, quando siano stati distrutti o danneggiati per fatti a loro imputabili.
14. Gli interventi edilizi sugli edifici ove sono installati gli oggetti di cui al comma 9, debbono essere effettuati garantendo le opere necessarie per il mantenimento del servizio pubblico; tali oggetti dovranno essere rimessi debitamente in posizione qualora, per l'esecuzione dei lavori, sia stato indispensabile rimuoverli.

- Il riferimento normativo di cui al comma 3 è il testo del "Nuovo Codice della strada", Decreto Legislativo 30 aprile 1992, n. 285 e s.m.i..

## Articolo 89 Recinzioni

1. I muri di recinzione, le recinzioni ad inferriate o a rete e i cancelli esposti in tutto in parte alla pubblica vista, debbono rispettare le norme generali di decoro dettate per le costruzioni di cui al successivo *Capo V articolo 105*.
2. Le recinzioni non devono ostacolare la visibilità o pregiudicare la sicurezza della circolazione; l'autorità comunale, in sede di rilascio degli atti di assenso edilizio, può dettare condizioni particolari per conseguire tali finalità e per il migliore inserimento ambientale.
3. Le recinzioni di nuova costruzione tra le proprietà o verso spazi pubblici possono essere realizzate:
  - a. con muro pieno di altezza massima di 3,00 m tra proprietà private. Su spazi pubblici potrà essere ammesso fino ad un'altezza massima di m.2,00. Altezze maggiori potranno essere consentite solo nel caso di completamento di muri preesistenti da realizzarsi con eguale altezza; la tipologia a muro pieno è preclusa nelle aree agricole, fatta salva specifica approvazione della Commissione Edilizia;
  - b. con muretto o cordolo di altezza massima di 0,60 m sovrastato da reti, cancellate o siepi per un'altezza massima complessiva di 2,00 m;
  - c. con siepi mantenute ad una altezza massima di 2,00 m;
  - d. con pali infissi al suolo e rete di protezione di altezza non superiore a 2,00 m;

Non concorrono nel computo delle altezze massime di cui alle lettere precedenti le parti di recinzione che costituiscono l'accesso pedonale e/o carraio (pilastri, coperture di accesso ecc..) che possono raggiungere altezza massima di m.3,00.
4. Recinzioni e zoccolature di altezza diversa possono altresì essere ammesse per conseguire l'allineamento con quelle contigue, al fine di mantenere l'unità compositiva; fatte salve particolari e motivate condizioni morfologiche esse mantengono un'unica livelletta parallela al piano del terreno.
5. I materiali consentiti per la realizzazione dei muri, dei muretti e dei cordoli sono cemento a vista, mattoni faccia a vista, pietra e supporto intonacato anche alternato con mattoni filanti. In aree agricole e residenziali, così come definite dal P.R.G.C., è precluso l'utilizzo di cemento a vista o di elementi prefabbricati, salvo che con finitura ad intonaco. Nella sola area agricola la finitura può essere realizzata mediante tinteggiatura. In aree produttive sono altresì ammessi materiali diversi, anche introdotti da tecnologie innovative, purché conformi ai criteri di cui ai commi precedenti, da sottoporsi al parere della Commissione edilizia con riferimento ai disposti dell'articolo 129.
6. I materiali consentiti per la realizzazione delle cancellate sono ferro e legno.
7. Sopra i muri di sostegno è ammessa la realizzazione di recinzioni dei tipi b), c) e d) di cui al comma 3, con altezza calcolata dalla linea di spiccato dei muri medesimi.
8. I cancelli pedonali e carrabili inseriti nelle recinzioni devono presentare altezza non superiore a 2,50 m ed aprirsi all'interno della proprietà (verso l'interno delle costruzioni od anche verso l'esterno se convenientemente arretrati in modo da non interferire con le sedi dei marciapiedi o delle strade); i cancelli posti a chiusura dei passi carrabili si conformano alle larghezze per essi stabilite nel

presente Capo all'articolo 86 comma 4, e rispettano la disposizione di cui al medesimo articolo 86 comma 5.

9. Eventuali apparecchiature videocitofoniche e di apertura elettrica o telecomandata e motorizzata dei cancelli devono essere opportunamente protette ed inserite armonicamente nel contesto della struttura; per i cancelli a movimento motorizzato protetto da fotocellule devono essere adottati i dispositivi di segnalazione atti a garantire la sicurezza degli utenti.
10. La realizzazione di recinzioni al di fuori del centro abitato è soggetta alle disposizioni di legge che regolano l'ampiezza delle fasce di rispetto dei nastri stradali.

*– I riferimenti normativi di cui al comma 1 sono i testi del "Nuovo codice della strada", Decreto Legislativo 30 aprile 1992, n. 285 e s.m.i. e del suo regolamento di esecuzione e di attuazione, D.P.R. 16 dicembre 1992, n. 495 e s.m.i.*

## **Articolo 90 Numerazione civica**

1. Il comune assegna i numeri civici ed eventuali subalterni degli stessi che devono essere apposti, a spese dei proprietari dei fabbricati, in corrispondenza degli accessi da aree pubbliche o degli accessi con le stesse funzionalmente collegati e dalle stesse direttamente raggiungibili.
2. Il numero civico deve essere collocato a fianco dell'accesso - a destra e ad una altezza variabile da 1,50 m a 3,00 m - e deve essere mantenuto perfettamente visibile e leggibile a cura del possessore dell'immobile.
3. Le eventuali variazioni della numerazione civica, sono notificate al proprietario dell'immobile interessato e sono attuate a spese dello stesso.
4. E' ammessa, a cura e spese della proprietà, l'apposizione di indicatori realizzati in altro materiale, con numeri in rilievo e/o provvisti di dispositivo di illuminazione notturna. Nel "centro storico" e nei "tessuti di vecchio impianto di valore storico-ambientale" i numeri civici dovranno essere realizzati in conformità con il modello di seguito indicato, inscritto in un rettangolo 17 cm. x 13 cm.



5. In caso di demolizione di un fabbricato senza ricostruzioni o di eliminazione di porte esterne di accesso, il proprietario deve riconsegnare al comune i numeri civici, affinché siano soppressi.

---

## CAPO III TUTELA DEGLI SPAZI VERDI E DELL'AMBIENTE

---

### Articolo 91 Aree Verdi

1. La conservazione, la valorizzazione e la diffusione della vegetazione in genere, sia sulla proprietà pubblica sia su quella privata, sono riconosciute quali fattori di qualificazione ambientale.
2. La vegetazione può oltrepassare il limite fra la proprietà ed il sedime stradale solo quando l'aggetto dei rami sia a quota superiore a 4,00 m rispetto al medesimo.
3. E' fatto obbligo ai proprietari di alberi, o di altra vegetazione adiacente alla via pubblica, di effettuare i tagli necessari affinché non sia intralciata la viabilità veicolare e pedonale, o compromessa la leggibilità della segnaletica, la visione di eventuali specchi riflettenti e la visibilità della carreggiata.
4. Qualora, per qualsiasi causa, cadano sul piano stradale alberi, arbusti o ramaglie afferenti a terreni privati il proprietario di essi è tenuto a rimuoverli nel più breve tempo possibile a sue spese, ferma restando la responsabilità degli eventuali danni arrecati.
5. Il Comune, può imporre, con ordinanza, il taglio di alberi ed arbusti che costituiscano potenziali situazioni di pericolo per l'integrità delle reti impiantistiche o che rappresentino insuperabile ostacolo per la loro realizzazione.

- Per quanto non disciplinato dal presente articolo si richiamano i disposti di cui alla legge 14 gennaio 2013, n. 10 (Norme per lo sviluppo degli spazi verdi urbani).

### Articolo 92 Parchi urbani

1. I parchi urbani, definiti anche parchi pubblici o parchi cittadini, sono aree verdi situate all'interno della città o nelle sue immediate vicinanze, aventi lo scopo di fornire alla cittadinanza ed altri visitatori uno spazio ricreativo a contatto con la natura.
2. La realizzazione dei parchi è soggetta alle norme in materia di LL.PP.
3. E' facoltà dell'Amministrazione Comunale l'elaborazione di uno specifico regolamento per la gestione dei parchi urbani.

### Articolo 93 Orti urbani

1. Gli orti urbani sono spazi verdi, di proprietà dell'Amministrazione Comunale, da assegnare in affitto ai cittadini per la coltivazione di fiori, frutta e ortaggi. Spesso si trovano nelle aree periferiche, dove terreni abbandonati al degrado costituiscono zone di transizione tra la città e la campagna, a rischio di speculazione edilizia.  
Gli orti urbani costituiscono una risposta concreta a più esigenze legate al concetto di *bene comune*:

- a. pongono un freno alla cementificazione e favoriscono una cultura del verde e dell'agricoltura tra i cittadini con una riqualificazione urbana della città;
  - b. promuovono metodi di coltivazione sostenibili, combattono lo spreco di cibo e diffondono circuiti virtuosi di economia solidale, come il consumo a Km zero di prodotti della terra con evidente risparmio economico;
  - c. favoriscono l'aggregazione sociale;
  - d. promuovono attività di educazione ambientale e riduzione del consumo di suolo.
2. Il Comune di Fossano è dotato di proprio regolamento titolato: "*Regolamento per l'assegnazione di orti sociali nel Comune di Fossano*" approvato in data 18.06.2008 visionabile nella sezione "Regolamenti" accessibile dalla homepage: [www.comune.fossano.cn.it](http://www.comune.fossano.cn.it).

#### **Articolo 94    Parchi e percorsi in territorio rurale**

1. Sono da considerare parchi extraurbani quelle aree a verde di ampie dimensioni, recanti ecosistemi propri, pubbliche o in gestione ad enti pubblici, destinate a scopi ricreativi, naturalistici ed ambientali; la vegetazione presente, di regola a sviluppo spontaneo, e pertanto autoctona, rappresenta le caratteristiche naturali dell'ambiente in cui si è sviluppata.
2. Il Comune di Fossano, in linea con l'obiettivo di valorizzazione dei percorsi fluviali Gesso e Stura promossi dalla Regione Piemonte, ha approvato l'ipotesi di ampliamento dell'area protetta istituita con L.R. 3/2007, con propria Deliberazione C.C. n. 78 del 11.10.2016.
3. Nelle more dell'approvazione di detto ampliamento da parte della Regione Piemonte, le aree sono sottoposte alle norme urbanistiche proprie dell'ambito territoriale su cui insistono.
4. Le aree a parco e i percorsi rurali esistenti sono vocati alla conservazione delle emergenze naturali, alla rinaturalizzazione di aree e alla fruizione pubblica, con l'obiettivo della ricostruzione di un ambiente fluviale diversificato e della promozione dell'interconnessione ecologica di aree naturali nel contesto di un processo di progressivo recupero della complessità e della biodiversità della regione fluviale.
5. Il P.R.G.C. individua le zone d'acqua dei Laghi di San Lorenzo, la Regione Sant'Anna e la Cascina Monastero, come aree suscettibili di sviluppo a parco attraverso idonea progettazione. Si rimanda allo specifico articolo ed alle norme proprie delle Zone di Protezione Speciale e Siti di Importanza Comunitaria (ZPS e SIC).
6. I parchi e i sentieri pubblici e di uso pubblico presenti nel territorio comunale non possono essere chiusi con recinzioni o sbarramenti.
7. Tali parchi e percorsi potranno essere attrezzati con apposita segnaletica (es. individuazione percorsi ciclopeditoni, individuazione aree di ristoro, individuazione percorsi vita, ecc. ecc.) secondo le indicazioni fornite dal competente ufficio comunale.

#### **Articolo 95    Sentieri e rifugi alpini**



## Articolo 96 Tutela del suolo e del sottosuolo

1. Il comune nell'ambito della propria autonomia organizzativa può stabilire soglie di permeabilità minima, in carenza di disposizioni sovraordinate, per i diversi materiali in uso, per i quali, pur avendo una copertura permanente, gli stessi permettono alle acque meteoriche di raggiungere la falda e di considerare comunque permeabile l'area di intervento.
2. Per quanto non disciplinato dal testo del presente articolo si richiamano i contenuti del P.R.G. vigente e della vigente normativa in materia ed in particolare:
  - il Piano regionale di tutela delle acque (Pta);
  - il ricondizionamento e la chiusura dei pozzi non conformi all'art. 2, comma 6, L.R. 30/4/1996, n. 22 e s.m. ed i., secondo quanto specificato con le *"Linee guida per la chiusura e il ricondizionamento dei pozzi"* ai sensi del regolamento regionale 29/7/2003, n. 10/R - Allegato E (Adempimento connessi alla cessazione del prelievo), approvate con D.D. 3/12/2015, n. 539;
  - l'installazione delle sonde geotermiche secondo quanto specificato con le *"Linee guida regionali per l'installazione e la gestione delle sonde geotermiche"*, approvate con D.D. 3/3/2016, n. 66.

---

## CAPO IV    INFRASTRUTTURE E RETI TECNOLOGICHE

---

### Articolo 97    Approvvigionamento idrico

1. La normativa di riferimento è la seguente:
  - d.lgs. 152/2006, in particolare articolo 94;
  - legge regionale 30 aprile 1996, n. 22 (*Ricerca, uso e tutela delle acque sotterranee*);
  - regolamento regionale 29 luglio 2003, n. 10/R (*Disciplina dei procedimenti di concessione di derivazione di acqua pubblica*);
  - regolamento regionale 11 dicembre 2006, n. 15/R (*Disciplina delle aree di - salvaguardia delle acque destinate al consumo umano*);
  - Piano di tutela delle acque (D.C.R. 117-10731/2007).

### Articolo 98    Depurazione e smaltimento delle acque

1. La normativa di riferimento è la seguente:
  - deliberazione del Comitato dei Ministri per la tutela delle acque dall'inquinamento 4 febbraio 1977 (*Criteri, metodologie e norme tecniche generali di cui all'art. 2, lettere b), d) ed e), della l. 10 maggio 1976, n. 319, recante norme per la tutela delle acque dall'inquinamento*);
  - d.lgs. 152/2006, Parte terza, Sezione II (*Tutela delle acque dall'inquinamento*);
  - legge regionale 26 marzo 1990, n. 13 (*Disciplina degli scarichi delle pubbliche fognature e degli scarichi civili*);
  - legge regionale 17 novembre 1993, n. 48 (*Individuazione, ai sensi della legge 8 giugno 1990, n. 142 , delle funzioni amministrative in capo a Province e Comuni in materia di rilevamento, disciplina e controllo degli scarichi delle acque di cui alla legge 10 maggio 1976, n. 319 e successive modifiche ed integrazioni*);
  - legge regionale 7 aprile 2003, n. 6 (*Disposizioni in materia di autorizzazione agli scarichi delle acque reflue domestiche e modifiche alla legge regionale 30 aprile 1996, n. 22 "Ricerca, uso e tutela delle acque sotterranee"*);
  - regolamento regionale 20 febbraio 2006, n. 1/R (*Disciplina delle acque meteoriche di dilavamento e delle acque di lavaggio di aree esterne*);
  - Piano di tutela delle acque (D.C.R. 117-10731/2007).

### Articolo 99    Raccolta differenziata dei rifiuti urbani e assimilati

1. La normativa di riferimento è la seguente:
  - d.lgs. 156/2006, in particolare articoli 198, 199 e 205;
  - legge regionale 24 ottobre 2002, n. 24 (*"Norme per la gestione dei rifiuti"*);
  - Piano regionale di gestione dei rifiuti urbani e dei fanghi di depurazione approvato con deliberazione del Consiglio regionale 19 aprile 2016, n. 140-14161, in particolare capitolo 8.3.2.
2. Si rimanda inoltre al *"Regolamento di Igiene e Sanità"* (Deliberazione C.C. 14 del 29 marzo 1976 e s.m.i.) e al *"Regolamento per la Gestione dei Rifiuti Urbani ed Assimilati ai sensi dell'art. 198 c. 2 del D. Lgs. 152/2006 e s.m.i."* (D.C.C. n. 39

del 19/04/2012). I regolamenti citati sono visionabili nella sezione "Regolamenti" accessibile dalla homepage: [www.comune.fossano.cn.it](http://www.comune.fossano.cn.it).

## **Articolo 100 Distribuzione dell'energia elettrica**

1. La normativa di riferimento è la seguente:

- L.R. 43/2000 *"Disposizioni per la tutela dell'ambiente in materia di inquinamento atmosferico. Prima attuazione del Piano regionale per il risanamento e la tutela della qualità dell'aria"*;
- 19/2004 *"Nuova disciplina regionale sulla protezione dalle esposizioni a campi elettrici, magnetici ed elettromagnetici"*;
- Deliberazione del Consiglio regionale del 3 febbraio 2004, n.351-3642 *"Piano Energetico Ambientale Regionale"*. Il PEAR attualmente vigente è un documento di programmazione approvato che contiene indirizzi e obiettivi strategici in campo energetico e che specifica le conseguenti linee di intervento. Esso costituisce il quadro di riferimento per chi assume, sul territorio piemontese, iniziative riguardanti l'energia;
- D.G.R. 2 luglio 2012, n. 19-4076 (*Revisione Piano Energetico Ambientale Regionale*);
- D.G.R. 30 maggio 2016, n. 29-3386 (*Attuazione della legge regionale 7 aprile 2000, n. 43. Disposizioni per la tutela dell'ambiente in materia di inquinamento atmosferico. Armonizzazione del Piano regionale per il risanamento e la tutela della qualità dell'aria con gli aggiornamenti del quadro normativo comunitario e nazionale*).

## **Articolo 101 Distribuzione del gas**

1. La normativa di riferimento è la seguente:

- L.R. 43/2000. *Disposizioni per la tutela dell'ambiente in materia di inquinamento atmosferico*.
- Deliberazione del Consiglio regionale 11 gennaio 2007, n. 98-1247. (*Attuazione della legge regionale 7 aprile 2000, n. 43 (Disposizioni per la tutela dell'ambiente in materia di inquinamento atmosferico. Aggiornamento del Piano regionale per il risanamento e la tutela della qualità dell'aria, ai sensi degli articoli 8 e 9 decreto legislativo 4 agosto 1999, n. 351. Stralcio di Piano per il riscaldamento ambientale e il condizionamento*).

## **Articolo 102 Ricarica dei veicoli elettrici**

Si rimanda alla normativa vigente:

1. *Ai fini del conseguimento del titolo abilitativo è prevista per gli edifici di nuova costruzione ad uso diverso da quello residenziale con superficie utile superiore a 500 mq e per i relativi intereventi di ristrutturazione edilizia di primo livello di cui all'allegato 1, punto 1.4.1 del decreto del Ministero dello sviluppo economico 26 giugno 2015, nonché per gli edifici residenziali di nuova costruzione con almeno 10 unità abitative e per i relativi interventi di ristrutturazione edilizia di primo livello di cui all'allegato 1, punto 1.4.1 del sopracitato decreto, la predisposizione*

*all'allaccio per la possibile installazione di infrastrutture elettriche per la ricarica dei veicoli idonee a permettere la connessione di una vettura da ciascuno spazio a parcheggio coperto o scoperto e da ciascun box auto, siano essi pertinenziali o no, per un numero di spazi a parcheggio e box auto non inferiore al 20 per cento di quelli totali (art. 4 c. 1ter del D.P.R. 380/2001).*

## **Articolo 103 Produzione di energia da fonti rinnovabili, da cogenerazione e reti di teleriscaldamento**

1. La normativa di riferimento è la seguente:

- Deliberazione della Giunta regionale 4 agosto 2009, n. 46-11968 (*Aggiornamento del Piano regionale per il risanamento e la tutela della qualità dell'aria - Stralcio di piano per il riscaldamento ambientale e il condizionamento e disposizioni attuative in materia di rendimento energetico nell'edilizia ai sensi dell'articolo 21, comma 1, lettere a), b) e q) della legge regionale 28 maggio 2007, n. 13 "Disposizioni in materia di rendimento energetico nell'edilizia"*);
- Deliberazione della Giunta regionale 4 agosto 2009, n. 45-11967 (*Disposizioni attuative in materia di impianti solari termici, impianti da fonti rinnovabili e serre solari ai sensi dell'articolo 21, comma 1, lettere g) e p)*);
- Deliberazione della Giunta regionale 14 dicembre 2010, n. 3-1183 (*Individuazione delle aree e dei siti non idonei all'installazione di impianti fotovoltaici a terra ai sensi del paragrafo 17.3. delle "Linee guida per l'autorizzazione degli impianti alimentati da fonti rinnovabili" di cui al decreto ministeriale del 10 settembre 2010*);
- D.D. 3 marzo 2016, n. 66 (*Linee guida regionali per l'installazione e la gestione delle sonde geotermiche*);
- D. Lgs. 03 marzo 2011, n. 28 s.m.i. "*Attuazione della direttiva 2009/28/CE sulla promozione dell'uso dell'energia da fonti rinnovabili, recante modifica e successiva abrogazione delle direttive 2001/77/CE e 2003/30/CE*"

2. Si rimanda inoltre al "*Regolamento comunale per l'installazione dei collettori solari e pannelli fotovoltaici*" approvato con Delibera di Consiglio Comunale n. 16 del 27.02.2008 ed al "*Regolamento per l'installazione a terra di campi fotovoltaici di potenza superiore a 20 kw.*" approvato con deliberazione del Consiglio Comunale n. 150 del 22.12.2009 e s.m.i.

I regolamenti citati sono scaricabili nella sezione "Regolamenti" accessibile dalla homepage: [www.comune.fossano.cn.it](http://www.comune.fossano.cn.it).

## **Articolo 104 Telecomunicazioni**

1. Il comune nell'ambito della propria autonomia organizzativa può precisare quanto riportato nella legge regionale 3 agosto 2004, n. 19 (*Nuova disciplina regionale sulla protezione dalle esposizioni a campi elettrici, magnetici ed elettromagnetici*), e nelle deliberazioni regionali di attuazione:

- D.D. 9 Luglio 2014, n. 218 (*Decreto legislativo 1 agosto 2003 n. 259 e s.m.i "Codice delle comunicazioni elettroniche". Installazione di infrastrutture per impianti radioelettrici e modifica delle loro caratteristiche di emissione.*

*Aggiornamento della modulistica per richiedere le autorizzazioni, per effettuare le comunicazioni, le certificazioni e le autocertificazioni);*

- D.G.R. 20 Luglio 2009, n. 24-11783 (*Legge regionale 3 agosto 2004, n. 19. "Nuova disciplina regionale sulla protezione dalle esposizioni a campi elettrici, magnetici ed elettromagnetici". Direttiva tecnica per la semplificazione delle procedure di autorizzazione delle modifiche di impianti di telecomunicazioni e radiodiffusione conseguenti all'introduzione del digitale terrestre*);
- D.G.R. 22 dicembre 2008, n. 86-10405 (*Legge regionale n. 19 del 3 agosto 2004 "Nuova disciplina regionale sulla protezione dalle esposizioni a campi elettrici, magnetici ed elettromagnetici". Realizzazione, gestione e utilizzo di un unico catasto regionale delle sorgenti fisse di campo elettrico, magnetico ed elettromagnetico (articolo 5, comma 1, lettera e). Direttiva tecnica*);
- D.G.R. 1° luglio 2008, n. 43-9089 (*Modificazione della D.G.R. n 25 - 7888 del 21 dicembre 2007 "Integrazione alla D.G.R. n. 19-13802 del 2.11.2004, recante prime indicazioni per gli obblighi di comunicazione e certificazione di cui agli artt. 2 e 13 della L.R. 19/2004 per gli impianti di telecomunicazione e radiodiffusione, relativamente alla procedura per nuove tipologie di impianti"*);
- D.G.R. 21 dicembre 2007, n. 25-7888 (*Integrazione alla D.G.R. n. 19-13802 del 2.11.2004, recante prime indicazioni per gli obblighi di comunicazione e certificazione di cui agli artt. 2 e 13 della L.R. 19/2004 per gli impianti di telecomunicazione e radiodiffusione, relativamente alla procedura per nuove tipologie di impianti*);
- D.G.R. 23 luglio 2007, n. 63-6525 (*Legge regionale n. 19 del 3 agosto 2004 "Nuova disciplina regionale sulla protezione dalle esposizioni a campi elettrici, magnetici ed elettromagnetici". Prime indicazioni sui controlli di cui all'articolo 13, comma 2, riguardanti il monitoraggio remoto degli impianti di radiodiffusione sonora e televisiva*);
- D.G.R. 29 dicembre 2004, n. 39-14473 (*Legge regionale 19 del 3 agosto 2004 "Nuova disciplina regionale sulla protezione dalle esposizioni a campi elettrici, magnetici ed elettromagnetici". Direttiva tecnica per il risanamento dei siti non a norma per l'esposizione ai campi elettromagnetici generati dagli impianti per telecomunicazioni e radiodiffusione (art. 5, comma 1, lettera d)*).

---

## **CAPO V    RECUPERO URBANO, QUALITÀ ARCHITETTONICA E INSERIMENTO PAESAGGISTICO**

---

### **Articolo 105   Pubblico decoro, manutenzione e sicurezza delle costruzioni e dei luoghi**

1. Le costruzioni, le singole parti delle stesse e le aree di pertinenza debbono essere mantenute efficienti, per quanto attiene alla sicurezza, all'estetica, al decoro, all'igiene.
2. E' prescritta la conservazione degli elementi architettonici aventi caratteristiche storico-artistiche di pregio, nonché interesse di testimonianza storica, quali fontane, esedre, lapidi, bassorilievi, edicole sacre, antiche targhe, meridiane e simili.
3. Il proprietario ha l'obbligo di eseguire i lavori di manutenzione, di riparazione e di ripristino necessari, nonché quelli di intonacatura e ritinteggiatura delle costruzioni deterioratesi.
4. I prospetti architettonicamente unitari debbono essere tinteggiati in modo omogeneo; detta omogeneità va mantenuta anche se gli interventi di tinteggiatura avvengono in tempi diversi e riguardano proprietà diverse.
5. Le aree libere inedificate, a destinazione non agricola o di pertinenza delle costruzioni, devono essere convenientemente mantenute e recintate: è vietato procurarne o consentirne lo stato di abbandono ed è altresì vietato l'accumulo e l'abbruciamento di materiali o di rifiuti.
6. Ove le condizioni delle costruzioni e delle singole parti delle stesse o lo stato delle aree siano degradati tanto da arrecare pregiudizio all'ambiente o alla sicurezza ed alla salute delle persone, l'Autorità comunale ha facoltà di ingiungere, entro un termine prestabilito, al proprietario o al possessore dell'immobile l'esecuzione dei lavori necessari per rimuovere ogni inconveniente; in caso di inottemperanza, totale o parziale, l'Autorità comunale può disporre l'esecuzione d'ufficio a spese dell'inadempiente; tali spese devono essere rimborsate entro quindici giorni dalla richiesta; in difetto, salve restando eventuali disposizioni speciali di legge, esse sono rimosse coattivamente con la procedura di cui al R.D. 639/1910.
8. In caso di interventi di:
  - nuova costruzione,
  - ristrutturazione edilizia,
  - interventi che determinino aumento di unità abitative, con o senza aumento di S.U.L.,

è fatto obbligo disporre e mantenere in stato di efficienza un impianto di illuminazione (permanente o mediante sensori di prossimità) in grado di fornire un illuminamento minimo di 8 lx (lux) nell'area frontestante l'accesso pedonale e carraio per un raggio non inferiore a 2 metri rispetto alla larghezza dell'apertura.

Il presente articolo si applica con riferimento ad aree frontestanti pubbliche, di uso pubblico o in proprietà privata comune (es. condominio) e non si applica qualora illuminamento precedentemente descritto sia già garantito da illuminazione pubblica esistente.

9. Il Comune è dotato di un Catalogo dei Beni Culturali Architettonici redatto a seguito del Censimento dei medesimi effettuato ai sensi della L.R. 35/95. Detto catalogo costituisce riferimento per la preservazione dei caratteri tipologici e architettonici per gli interventi sugli edifici censiti.

#### **Articolo 106 Facciate degli edifici ed elementi architettonici di pregio**

1. Si rimanda alle indicazioni contenute nella D.G.R. 22 Marzo 2010, n. 30-13616 (*Strumenti per la salvaguardia e valorizzazione del paesaggio: approvazione degli "Indirizzi per la qualità paesaggistica degli insediamenti. Buone pratiche per la progettazione edilizia" e degli "Indirizzi per la qualità paesaggistica degli insediamenti. Buone pratiche per la pianificazione locale"*).
2. Nel centro storico prevalgono le disposizioni stabilite dalle norme specifiche di attuazione dello "Sviluppo del centro storico".

#### **Articolo 107 Elementi aggettanti delle facciate, parapetti e davanzali**

1. Parapetti e ringhiere devono essere posizionati laddove sussista pericolo di caduta da uno spazio praticabile, indipendentemente dalla funzione di quest'ultimo. I manufatti di cui sopra devono:
  - a. avere altezza non inferiore a 1,10 m. e non superiore a 1,20 m;
  - b. presentare notevole resistenza agli urti ed alla spinta in conformità alle vigenti leggi in materia;non devono:
  - c. essere scalabili;
  - d. presentare aperture o interspazi di larghezza libera superiore a 0,10 m.
2. Per la realizzazione di parapetti e ringhiere sono ammessi i seguenti materiali: ogni materiale adeguato; Per le ringhiere sono vietati gli elementi in c.a. prefabbricati e l'alluminio anodizzato; il vetro è ammesso solo in presenza di requisiti di resistenza e di non frammentazione agli urti, debitamente certificati.
3. sono ammesse eccezioni per motivate ragioni di decoro e di tutela dell'ambiente urbano, ove si renda necessaria la continuità compositiva con i fabbricati esistenti.
4. Dal filo di fabbricazione delle costruzioni prospettanti su spazi pubblici o di uso pubblico sono ammesse sporgenze per elementi decorativi, cornici, davanzali, soglie, copertine, gocciolatoi, zoccolature, inferriate, vetrine, pensiline, balconi, tende ed altri corpi aggettanti; i "bow-window", le verande e gli elementi portanti verticali in risalto costituiscono filo di fabbricazione.
5. Ove non escluse o limitate dall'applicazione delle vigenti leggi e dei loro regolamenti di attuazione, sono ammesse le seguenti sporgenze massime:
  - a. 1/15 della larghezza della sede stradale, con un massimo di 1,20 m per balconi e pensiline che devono comunque essere posti ad una altezza non inferiore a 4,50 m dal piano stradale, ovvero 3,50 m dal piano del marciapiede;
  - b. 1,50 m per tende parasole che non possono comunque superare la larghezza del marciapiede e devono avere il bordo inferiore ad una altezza minima di 2,20 m dal piano medio del marciapiede medesimo o del suolo.

- c. 0,00 m per altri corpi aggettanti compresi nel tratto verticale misurato a partire dal piano medio del marciapiede o del suolo fino all'altezza di 3,50 m.
  - d. 0,05 m per altri corpi aggettanti compresi nel tratto verticale misurato a partire dal piano medio del marciapiede o del suolo fra un'altezza superiore a 3,50 m.
- Le insegne di esercizio commerciale insistenti su marciapiede o area assimilabile e su strada veicolabile, sono soggette alle seguenti altezze minime:

- 4,50 m dal bordo inferiore nel caso in cui l'insegna sia aggettante su di una strada o di un suolo transitabile da veicoli, in assenza di marciapiede o area fisicamente protetta destinata alla viabilità pedonale;
- 2,20 m dal bordo inferiore nel caso in cui l'insegna insista su un marciapiede o area fisicamente protetta destinata alla viabilità pedonale.

Nelle vie larghe da m. 6 a m. 8 la costruzione dei balconi è consentita con uno sporto massimo di m. 0,80.

Nelle strade di larghezza inferiore a m. 6 sono vietati i balconi.

Nel centro storico prevalgono le dimensioni stabilite dalle norme specifiche di attuazione dello "Sviluppo del centro storico".

- 6. Il comune può vietare la collocazione di tende parasole aggettanti su aree pubbliche per motivi di inserimento ambientale e decoro urbano.

## **Articolo 108 Allineamenti**

- 1. L'allineamento con edifici o manufatti preesistenti è quello riferito alla costruzione più arretrata rispetto al sedime stradale, salvo che, per garantire il rispetto dell'unitarietà compositiva o il mantenimento di caratteri formali, non risulti più conveniente allineare la costruzione in progetto ad una cortina più avanzata;
- 2. Sono fatte salve, in ogni caso, diverse o più specifiche prescrizioni contenute negli elaborati grafici e nelle Norme Tecniche d'Attuazione del P.R.G.C. vigente.

## **Articolo 109 Piano del colore**

- 1. Il piano del colore definisce e prescrive, anche sulla base di indagini condotte sul patrimonio edilizio esistente:
  - a. gli elementi cromatici che debbano caratterizzare le parti esterne dei fabbricati esistenti o da edificare in specifiche porzioni di territorio;
  - b. le tecniche ed i materiali più idonei allo scopo di ottenere i risultati cromatici prescritti;
  - c. il colore ed i materiali dei manti di copertura e degli elementi accessori.

## **Articolo 110 Coperture degli edifici**

- 1. Si rimanda alle indicazioni contenute nella D.G.R. 22 Marzo 2010, n. 30-13616 (Strumenti per la salvaguardia e valorizzazione del paesaggio: approvazione degli "Indirizzi per la qualità paesaggistica degli insediamenti. Buone pratiche per la progettazione edilizia" e degli "Indirizzi per la qualità paesaggistica degli insediamenti. Buone pratiche per la pianificazione locale").



## **Articolo 111 Illuminazione pubblica**

1. Gli impianti pubblici di illuminazione esterna devono essere eseguiti secondo criteri di anti inquinamento luminoso, a ridotto consumo energetico, in conformità alle disposizioni di Legge.

## **Articolo 112 Griglie ed intercapedini**

2. Si rimanda in merito all'art 127 del presente Regolamento Edilizio.

## **Articolo 113 Antenne ed impianti di condizionamento a servizio degli edifici ed altri impianti tecnici**

1. Nelle nuove costruzioni ed in quelle soggette a ristrutturazione o recupero, *i cui titoli abilitativi* sono rilasciati dopo l'entrata in vigore del presente regolamento, con più di un'unità immobiliare o nelle quali comunque possono essere installati più apparecchi radio o televisivi riceventi con necessità di collegamento ad antenna, è obbligatoria la posa in opera di una antenna centralizzata sia essa terrestre o satellitare, per ogni tipo di ricezione tale da richiederla; per esigenze di tutela dell'arredo urbano, le antenne paraboliche debbono avere colorazione armonica con il contesto dell'ambiente in cui sono installate. Si richiamano le disposizioni contenute nel *"Regolamento comunale per l'installazione degli apparati di ricezione delle trasmissioni radiotelevisive ed informatiche satellitari"* approvato con Delibera del Consiglio Comunale n. 70 del 30.11.2001.
2. Sono vietati i collegamenti tra gli apparecchi riceventi e le antenne mediante cavi volanti; i cavi devono essere canalizzati nelle pareti interne o esterne delle costruzioni e la dimensione delle canalizzazioni deve essere tale da consentire eventuali futuri potenziamenti dell'impianto.
3. Il comune ha facoltà di richiedere, in ogni momento, per motivi di sicurezza pubblica o di tutela dell'arredo urbano, l'installazione di impianti centralizzati di antenne radio-televisive e l'eliminazione delle antenne individuali, senza contrastare il diritto all'informazione.
4. L'installazione di antenne o ripetitori per impianti rice-trasmittenti di qualunque tipo è soggetta alle specifiche disposizioni delle vigenti leggi di settore.
5. Relativamente agli impianti di condizionamento si richiamano i contenuti del D.M. 26/6/2015 e nella D.G.R. 46/11968.

*Le disposizioni richiamate al comma 4 sono contenute, in particolare:*

- nel D.P.R. 29 marzo 1973, n. 156, e s.m.i., *"Testo Unico delle disposizioni legislative in materia postale, di bancoposta e di telecomunicazioni"*, detto *"Codice Postale"*;
- nella L.R. 23 gennaio 1988, n. 6, e s.m.i.;
- nella L. 5 marzo 1990, n. 46, *"Norme per la sicurezza degli impianti"*;
- nella L. 31 luglio 1997, n. 249, *"Istituzione dell'Autorità per le garanzie nelle comunicazioni e norme sui sistemi delle telecomunicazioni e radiotelevisivo"*.
- V. anche le sentenze della Corte di Cassazione relative al diritto di informazione.

## **Articolo 114 Serramenti esterni degli edifici**

1. Le porte di accesso alle costruzioni dalle strade e dagli spazi pubblici o di uso pubblico devono essere dotate di serramenti che si aprono verso l'interno o a scorrimento, senza invadere gli spazi medesimi, fatta eccezione per i serramenti la cui apertura è prescritta verso l'esterno da norme di sicurezza, in tal caso saranno posti arretrati rispetto allo spazio pubblico ove possibile.
2. I serramenti delle finestre prospicienti spazi pubblici o di uso pubblico possono aprire verso l'esterno solo se siti ad un'altezza di 2,20 m dal piano del marciapiede o ad un'altezza di 2,80 m dal piano stradale, per le strade prive di marciapiedi; in nessun caso l'apertura delle ante deve invadere il sedime stradale impegnato dal transito dei veicoli.
3. I serramenti esistenti che non rispondono ai requisiti di cui al comma 2 sono mantenuti nella situazione di fatto; nel caso di interventi di trasformazione dei fabbricati che implicino il rifacimento dei prospetti, è richiesto l'adeguamento alle norme regolamentari.

## **Articolo 115 Insegne commerciali, mostre, vetrine, tende, targhe**

1. Le definizioni, le caratteristiche e le modalità di installazione di mezzi pubblicitari quali insegne, sorgenti luminose, cartelli (esclusi quelli di cantiere), manifesti, striscioni, locandine, stendardi, segni reclamistici, impianti di pubblicità o propaganda, sono normate dal Codice della strada e dal suo regolamento di esecuzione e di attuazione; per quanto di competenza comunale valgono le disposizioni del presente articolo e del *"Piano generale degli impianti per la disciplina dell'installazione dei mezzi pubblicitari ed affissionali"* approvato con Delibera del Consiglio Comunale n. 64 del 26.09.2002.
2. L'installazione di mezzi pubblicitari non deve essere fonte di molestia o di nocumento per l'ambiente circostante: in particolare le insegne luminose e la cartellonistica motorizzata non devono provocare alcun disturbo ai locali adiacenti e prospicienti.
3. Il rilascio dei provvedimenti comunali autorizzativi alla installazione è subordinato alla presentazione di domanda corredata di estratti planimetrici dello strumento urbanistico e di disegni di progetto in scala non inferiore a 1:20.
4. Il rilascio dei provvedimenti autorizzativi per aree o edifici soggetti a specifici vincoli, è subordinato all'acquisizione del parere favorevole dell'organo di tutela del vincolo medesimo per la fattispecie richiesta.
5. I provvedimenti autorizzativi sono temporanei e rinnovabili; possono essere revocati in qualsiasi momento se lo richiedono ragioni di interesse pubblico.
6. Nel caso in cui sia concessa l'occupazione di suolo pubblico per l'installazione o mezzi pubblicitari, valgono le disposizioni *per il pubblico decoro*.
7. *Il comune, sentita la Commissione Edilizia*, ha facoltà di definire spazi idonei per la posa, l'installazione e l'affissione di mezzi pubblicitari all'interno del centro abitato fissandone, di volta in volta, la distanza dal limite delle carreggiate stradali, nel rispetto della legge vigente.
8. L'installazione di tende parasole di modeste dimensioni prospettanti su aree visibili dallo spazio pubblico in aree esterne al Centro Storico ed al Tessuto di Vecchio Impianto di Valore Ambientale, e l'installazione di tende parasole di

modeste dimensioni non prospettanti su aree visibili dallo spazio pubblico, sono intese attività di “*edilizia libera*” ai sensi dell’art. 6 del D.P.R. 06.06.2001 n. 380 e s.m.i..

La installazione e tipologia degli elementi di cui al presente comma:

- ossequia alle norme nazionali e regionali ed in particolare i disposti di cui al D. Lgs. n. 42/04 e del Codice Civile;
- ove sussista condominio o proprietà plurima, è stabilita dall'assemblea condominiale ovvero, ove essa non sia prevista, dalla maggioranza della proprietà;
- ossequia i disposti dell'articolo articolo 129 "Materiali, tecniche costruttive degli edifici" del presente Regolamento Edilizio. Più specificatamente il rispetto di tale articolo si estrinseca mediante i seguenti criteri:
  - a) il cromatismo della tenda sia armonicamente coordinato con il colore della facciata sottesa;
  - b) l'inserimento avvenga con modalità tali da consentire la lettura dell'impianto strutturale dell'edificio (ad es. non occultino la presenza di archi o loggiati);
  - c) la tipologia e colore delle tende sia omogenea a livello di corpo di fabbrica o di complesso di edifici caratterizzati da unitarietà compositiva o da un unico momento costruttivo o comunque con evidente continuità tipologica. La presenza di tende legittime preesistenti coerente con i punti a) e b) condiziona le successive installazioni;
  - d) i manufatti siano privi di scritte, senza cornici, motivi ornamentali o altri segni grafici articolati che esulino dalla tinta unita ovvero da strisce ad andamento rettilineo;
  - e) siano rispettate le dimensioni massime di occupazione orizzontale non superiori a m. 8 x 3; non sono comunque considerate tende, ai termini della presente linea di indirizzo, e pertanto soggette a specifico titolo abilitativo quelle provviste di struttura verticale di collegamento al suolo (gazebo etc.);
  - f) l'esclusione di tende trasparenti in materiale plastico, di qualsivoglia colore, se non rientranti in un progetto unitario preventivamente autorizzato dall'ufficio comunale competente.

L'attività contrastante con i criteri di cui al presente comma sono passibili di sanzione ai sensi dell'articolo 135.

L'installazione di tende parasole di modeste dimensioni prospettanti su aree visibili dallo spazio pubblico in aree di Centro Storico ed al Tessuto di Vecchio Impianto di Valore Ambientale, e l'installazione di tende parasole di modeste dimensioni prospettanti su aree visibili dallo spazio pubblico, sono subordinate a Comunicazione Inizio Lavori Asseverata ai sensi dell’art. 6 - bis del D.P.R. 06.06.2001 n. 380 e s.m.i..

9. La collocazione di tende parasole aggettanti su aree pubbliche può essere vietata dall’Autorità comunale per motivi di inserimento ambientale e decoro urbano.
10. I bow-window, le verande e gli elementi portanti verticali in risalto sono ammessi aggettanti su suolo pubblico esclusivamente per conseguire l'allineamento con gli edifici attigui, compatibilmente con un idoneo inserimento nel contesto ambientale e con l'esigenza di sicurezza e/o tutela dell'area pubblica prospiciente.

– I riferimenti normativi sono il testo del "Nuovo codice della strada", Decreto Legislativo 30 aprile 1992, n. 285 e s.m.i. ed il testo del suo regolamento di esecuzione e di attuazione, D.P.R. 16 dicembre 1992, n. 495 e s.m.i

## Articolo 116 Cartelloni pubblicitari

1. Per i contenuti e riferimenti normativi si veda l'articolo precedente.

## Articolo 117 Muri di cinta e di sostegno

1. I muri di sostegno e di contenimento del terreno devono avere altezza non superiore a 2,20 m, salvo che una diversa altezza sia resa indispensabile dalle specifiche ed accertate differenze di quota esistenti in sito; eventuali terrazzamenti intermedi dovranno avere larghezza non inferiore all'altezza del muro che li sovrasta.
2. Quando i muri di sostegno sono di altezza superiore a 1,00 m, è richiesto il rispetto delle vigenti norme di legge in materia di distanze dalle pareti finestrate. Sono comunque fatte salve le preesistenze legittime che, in caso di demolizione e ricostruzione e ristrutturazione edilizia, potranno preservare i diritti acquisiti.
3. Per i muri di sostegno disposti lungo le sedi stradali valgono le prescrizioni delle leggi vigenti e dei loro regolamenti di esecuzione e di attuazione; in ogni caso, al piede dei muri che si affacciano su spazi pubblici deve essere prevista una canalina di raccolta delle acque di scorrimento superficiali e di quelle provenienti dalle aperture di drenaggio ricavate nei muri stessi, che devono essere convogliate alla rete di smaltimento.
4. I muri di sostegno di sottoscarpa e di controripa, esposti alla pubblica vista, debbono essere realizzati in modo decoroso ed inseriti correttamente nel loro contesto ambientale. L'utilizzo di cemento armato faccia vista, prefabbricato o realizzato in opera, è ammesso solo in caso di continuità ed omogeneità con opere preesistenti oppure se non visibile da spazi pubblici.
5. Per i muri di sostegno isolati, *il comune*, sentita la Commissione Edilizia, può richiedere l'uso dello stesso materiale di rifinitura dell'edificio realizzato sulla proprietà o l'uso del materiale tradizionale prevalente in altri muri della zona o il materiale ritenuto più opportuno per l'armonico inserimento nell'ambiente naturale.
6. *Il comune*, sentita la Commissione Edilizia, può condizionare il *titolo abilitativo* alla realizzazione dei muri di sostegno all'adozione di specifiche soluzioni progettuali motivate da ragioni di sicurezza e/o di tutela dell'ambiente: può altresì imporre il mascheramento di detti muri con arbusti, alberate o, comunque, con l'impiego di vegetazione.

– I riferimenti normativi sono il testo del "Nuovo codice della strada", Decreto Legislativo 30 aprile 1992, n. 285 e s.m.i. ed il testo del suo regolamento di esecuzione e di attuazione, D.P.R. 16 dicembre 1992, n. 495 e s.m.i.

#### **Articolo 118 Beni culturali ed edifici storici**

1. Si rimanda alle NTA del P.R.G.C. vigente, in particolare all'art. 31, al – *Catalogo dei beni culturali e architettonici*” L.R. 35/1995 e a quanto disposto dal D.Lgs 42/2004 e s.m.i..
2. Si rimanda inoltre al Sito del Ministero dei Beni e delle Attività Culturali e del Turismo - MIBACT ed in particolare agli immobili elencati per il Comune di Fossano al seguente link:  
<http://vincoliinrete.beniculturali.it/VincoliInRete/vir/bene/listabeni>

#### **Articolo 119 Cimiteri monumentali e storici**

1. Si rimanda al vigente Piano Regolatore Cimiteriale approvato con D.C.C. n. 42 del 29 aprile 2002 e successive varianti.

#### **Articolo 120 Progettazione dei requisiti di sicurezza per i luoghi pubblici urbani**

1. Si rimanda al decreto-legge 20 febbraio 2017, n. 14 (*Disposizioni urgenti in materia di sicurezza delle città, convertito, con modificazioni, dalla legge 18 aprile 2017, n. 48*).
2. Il comune nell'ambito della propria autonomia organizzativa può definire indirizzi per garantire la sicurezza dei luoghi urbani, con riferimento al decoro degli spazi pubblici, all'eliminazione delle barriere architettoniche, all'illuminazione pubblica e alla videosorveglianza di particolari ambiti sensibili.

### **Articolo 121 Superamento barriere architettoniche, rampe e altre misure per l'abbattimento di barriere architettoniche**

1. Tutte le progettazioni edilizie ed urbanistiche relative a spazi e immobili pubblici o privati aperti al pubblico devono adottare gli accorgimenti atti ad eliminare le barriere architettoniche, garantendo l'accessibilità e la fruibilità della struttura alle persone con ridotta o impedita capacità motoria. Tali spazi e/o edifici di uso collettivo devono pertanto possedere le caratteristiche fissate dai Decreti e dalle Circolari Ministeriali emanati in attuazione delle Leggi sul superamento delle barriere architettoniche.
2. Tutte le rampe pedonali esterne o interne alle costruzioni, escluse quelle di servizio, debbono rispettare le prescrizioni delle leggi e delle direttive di settore per il superamento e l'eliminazione delle barriere architettoniche.
3. Per tutti gli edifici pubblici, privati, privati aperti al pubblico di nuova edificazione si richiede che l'ingresso principale sia accessibile alle persone con disabilità.
4. Negli edifici di nuova edificazione a destinazione residenziale l'ascensore deve avere le seguenti caratteristiche:
  - cabina di dimensioni minime m. 1,40 di profondità e m. 1,10 di larghezza.
5. Gli esercizi commerciali/artigianali/di servizi privi di accessibilità, in occasione di interventi di manutenzione straordinaria o ristrutturazione edilizia, dovranno essere resi accessibili, ove tecnicamente possibile, alle persone con disabilità.
6. Gli esercizi commerciali/artigianali/di servizi, dotati di servizi igienici accessibili, in occasione di interventi di manutenzione straordinaria o ristrutturazione edilizia, dovranno provvedere a dotare i sanitari di appositi maniglioni per disabili omologati, o aste per sanitari.
7. In occasione di qualsivoglia intervento edilizio non sarà possibile peggiorare le condizioni di accessibilità esistenti.
8. Si rinvia per quanto non disciplinato dal presente articolo alle disposizioni di cui:
  - L 13 del 09/01/89 *"Disposizioni per favorire il superamento e l'eliminazione delle barriere architettoniche negli edifici privati"*;
  - DM del 236 14/06/89 *"Prescrizioni tecniche necessarie a garantire l'accessibilità, l'adattabilità e la visitabilità degli edifici privati e di edilizia residenziale pubblica sovvenzionata e agevolata, ai fini del superamento e dell'eliminazione delle barriere architettoniche"*;
  - DPR 503 del 24/07/96 *"Regolamento recante norme per l'eliminazione delle barriere architettoniche negli edifici, spazi e servizi pubblici"*;
  - DPR 380/2001 e s.m.i..

### **Articolo 122 Serre bioclimatiche o serre solari**

1. La normativa di riferimento è la seguente:
  - D.G.R. 4 agosto 2009, n. 45-11967.

## **Articolo 123 Impianti per la produzione di energia da fonti rinnovabili a servizio degli edifici**

1. In conformità al disposto dell'art. 11 del D.Lgs. n. 28/2011 e s.m.i., gli interventi di nuova costruzione e di ristrutturazione rilevante degli edifici devono prevedere l'utilizzo di fonti rinnovabili per la copertura dei consumi di calore, di elettricità e per il raffrescamento secondo i principi minimi di integrazione di cui al citato D.Lgs. n. 28/2011 e relativi allegati.
2. La collocazione di impianti per la produzione di energia da fonti rinnovabili a servizio degli edifici, deve rispettare il contesto ambientale e paesaggistico, a tal fine dovranno essere adottate modalità tecniche e costruttive coerenti con le disposizioni contenute nel Piano Regolatore Generale Comunale, differenziate in relazione ai singoli comparti di intervento.
3. Per quanto non disciplinato dal presente articolo si richiamano i contenuti della vigente normativa in materia.

## **Articolo 124 Coperture, canali di gronda e pluviali**

1. Tutti gli edifici devono essere provvisti di idonee coperture piane o inclinate con pendenza non superiore al 50%, munite di canali di gronda e pluviali per la raccolta e lo smaltimento delle acque meteoriche; qualora per la loro inclinazione o esposizione dette coperture possano provocare caduta di neve, esse dovranno essere munite di ripari di dimensioni adeguate alla necessità e di foggia decorosa.
2. Le coperture ed i volumi da esse sporgenti (comignoli, abbaini, volumi tecnici, ecc.) sono considerati elementi architettonici della costruzione e la loro realizzazione deve rispondere a precise previsioni di progetto, in particolare per quanto riguarda l'aspetto formale e la compatibilità dei materiali impiegati. Per le specifiche rispetto ai materiali utilizzabili si rimanda a quanto previsto dall'articolo 129 .
3. I canali di gronda ed i pluviali devono essere previsti tanto verso il suolo pubblico quanto verso i cortili interni e gli altri spazi scoperti e devono convogliare le acque meteoriche nelle fognature; non sono ammessi scarichi liberi a livello del piano marciapiede o del piano stradale o comunque sul suolo pubblico mentre sono ammessi scarichi in cortili, giardini, cisterne o appositi pozzi perdenti.
4. Nei canali di gronda e nei pluviali è vietato immettere acque diverse da quelle meteoriche.
5. Verso gli spazi pubblici o assoggettati all'uso pubblico, i pluviali delle nuove costruzioni devono essere preferibilmente incassati ad una altezza minima di 2,50 m dal piano marciapiede o stradale; negli altri casi, è consentito installare i pluviali totalmente all'esterno delle pareti degli edifici realizzando il terminale inferiore in materiale indeformabile, per almeno 2,00 m.
6. Idonei pozzetti d'ispezione forniti di chiusura idraulica devono essere installati nei punti delle condutture interrato in cui si verifichi un cambiamento di direzione o la confluenza con altre condutture; un pozzetto finale di ispezione, posto ai limiti della proprietà, deve precedere l'allacciamento alla pubblica fognatura.

7. I cornicioni e gli aggetti esposti al posarsi dei volatili debbono presentare superfici in pendenza con inclinazione tale da costituire idoneo mezzo di dissuasione.

*– Per quanto concerne il contenuto del comma 6, si ricorda che la confluenza delle acque piovane con altre acque di rifiuto è consentita solo a livello del citato pozzetto finale di ispezione, purché la pubblica fognatura non sia del tipo a doppia canalizzazione separata per acque bianche ed acque nere.*

## **Articolo 125 Strade, passaggi privati e rampe**

1. La costruzione di strade private è soggetta alle ordinarie procedure autorizzative e di controllo previste dall'ordinamento vigente.
2. Gli enti o i soggetti proprietari delle strade debbono provvedere:
  - a. alla pavimentazione, se il comune la ritiene necessaria;
  - b. alla manutenzione e pulizia;
  - c. all'apposizione e manutenzione della segnaletica prescritta;
  - d. all'efficienza del sedime e del manto stradale;
  - e. alla realizzazione e manutenzione delle opere di raccolta e scarico delle acque meteoriche, fino alla loro immissione nei collettori comunali;
  - f. all'illuminazione, nei casi di cui al comma 7.
3. Le strade private a servizio di residenze con più unità abitative devono avere larghezza minima di 6,00 m., raggio di curvatura, misurato nella mezzeria della carreggiata, non inferiore a 7,50 m. e, se cieche, devono terminare in uno spazio di manovra tale da consentire l'agevole inversione di marcia degli autoveicoli.
4. Le strade private a servizio di residenze con una sola unità abitativa devono avere larghezza minima di 3,50 m e raggio di curvatura, misurato nella mezzeria della carreggiata, non inferiore a 6,75 m.
5. Le strade private a servizio di insediamenti produttivi, (anche destinati alla trasformazione di prodotti agricoli) e commerciali devono avere larghezza minima di 4,00 m nel caso di un unico senso di marcia, e di 7,00 m nel caso di doppio senso di marcia, raggio di curvatura, misurato nella mezzeria della carreggiata, non inferiore a 10,00 m e, se cieche, devono terminare in uno spazio di manovra tale da consentire l'agevole inversione di marcia degli autoveicoli e dei veicoli da trasporto.
6. Le prescrizioni di cui ai commi 3, 4, 5 si applicano alle nuove costruzioni: nel caso di interventi di ristrutturazione o recupero o riordino, possono essere richiesti adeguamenti, anche parziali, alle norme regolamentari, compatibili con la reale fattibilità.
7. Le strade private di lunghezza superiore a 25,00 m, poste all'interno del centro abitato, debbono essere dotate di impianto di illuminazione in grado di fornire un illuminamento medio di 8 lx (lux) sul piano stradale.
8. Ove occorra, le strade private sono aperte al transito dei veicoli di soccorso e di pubblica sicurezza.
9. Si definisce rampa la superficie inclinata carrabile o pedonale atta al superamento di dislivelli.



10. Le rampe carrabili per il transito dei veicoli all'interno o all'esterno degli edifici non devono avere pendenza superiore al 20% se rettilinee; negli altri casi la pendenza non può essere superiore al 15%.
11. La larghezza minima della carreggiata delle rampe è:
  - a. 3,00 m nei casi di rampa rettilinea a senso unico o a doppio senso di marcia alternato regolato da semaforo;
  - b. 5,00 m nel caso di rampa rettilinea a doppio senso di marcia permanente;
  - c. 3,50 m nei casi di rampa curvilinea a senso unico o a doppio senso di marcia alternato regolato da semaforo;
  - d. 6,50 m nel caso di rampa curvilinea a doppio senso di marcia permanente.Per gli edifici residenziali mono e bifamiliari non è obbligatoria l'installazione del semaforo per regolare gli accessi alle rampe.  
Nel caso di rampe in pendenza le stesse dovranno avere, prima dello sbocco sulla via, o spazio pubblico, un tratto di almeno m. 4,50 perfettamente in piano.
12. Nel caso di rampe carrabili con tracciato curvilineo, il raggio di curvatura, misurato alla mezzzeria della carreggiata, deve essere non inferiore a:
  - a. 6,75 m nei casi di rampa a senso unico o a doppio senso di marcia alternato regolato da semaforo;
  - b. 8,25 m nel caso di rampa a doppio senso di marcia permanente.
13. Le rampe carrabili devono essere realizzate in materiale antisdrucchiolevole, con apposite scanalature per il deflusso delle acque; almeno da un lato, deve essere prevista l'installazione di un corrimano all'altezza di 0,90 m e la realizzazione di un percorso pedonale di servizio, a fianco della carreggiata, sistemato a gradoni, di larghezza non inferiore a 0,90 m; è possibile non assicurare tale requisito quando esista un percorso di scale o di ascensori alternativi posti nelle adiacenze.
14. Tutte le rampe pedonali esterne o interne alle costruzioni, escluse quelle di servizio di cui al comma precedente, debbono rispettare le prescrizioni delle leggi e delle direttive di settore per il superamento e l'eliminazione delle barriere architettoniche.
15. Le rampe esistenti sono mantenute nella situazione di fatto.
16. Le misure riportate nei commi 11, 12, 13 possono essere ridotte in caso di obiettive impossibilità costruttive o per gravi limitazioni alla fruibilità della proprietà privata, fermo restando il rispetto alle prescrizioni di sicurezza antincendio di cui al D.M. 1 febbraio 1986 e s.m.i..

*– I riferimenti normativi di cui al comma 14 sono il D.M. 14 giugno 1989, n. 236 e il D.P.R. 24 luglio 1996, n. 503*

## **Articolo 126 Cavedi, cortili, pozzi luce e chiostrine**

1. I cortili, intendendosi per tali anche gli spazi limitati da tre soli fronti di una costruzione, qualora ciascuno di essi sia di larghezza superiore a 4,00 m, devono essere dimensionati in modo che la luce libera, misurata sulla perpendicolare ad ogni prospetto finestrato, rispetti le prescrizioni delle vigenti leggi. L'area del cortile non deve essere inferiore a 1/4 della somma delle superfici delle fronti dei corpi di fabbrica, che vi prospettano. Le pareti prospettanti nel cortile non

possono essere più alte di una volta e mezza la larghezza del cortile presa ad angolo retto sulla metà della parete stessa.

Per i cortili aventi un'area oblunga, avente cioè una lato superiore al doppio della larghezza media non si terrà conto, nella determinazione dell'altezza delle pareti, della porzione di lunghezza eccedente il doppio della larghezza media.

Ai fini del calcolo dell'area del cortile, l'altezza delle pareti ad esso prospicienti sarà misurata a partire dal piano di pavimento del cortile stesso.

Nel caso che un cortile abbia uno o più lati in confine con altra proprietà, ancorché non ancora costruito, si dovrà conteggiare su tale lato una superficie possibile a venire dell'altezza di m. 22,00 o dell'altezza stabilita come massima dal Piano Regolatore per quella zona salvo che esista fra i confinanti convenzione di servitù perpetua "*altius non tollendi*" legalmente trascritta.

Per i cortili di forma irregolare il Sindaco, sentita la Commissione Edilizia, potrà stabilire quelle speciali prescrizioni, comunque in analogia a quanto sopra, che valgono a soddisfare in equa misura alle esigenze dell'igiene.

2. Agli effetti di quanto sopra, la misura della luce libera è al netto delle proiezioni orizzontali di ballatoi, balconi, pensiline e di qualsiasi altra sporgenza posta all'interno del cortile, nei limiti di cui all'art. 17, 2° comma dell'"allegato A" al presente regolamento.
3. La realizzazione di cavedi, intendendosi per tali gli spazi interni delimitati da prospetti di larghezza inferiore o uguale a 4,00 m ed aperti in alto per l'intera superficie, è ammessa esclusivamente per la diretta illuminazione e ventilazione di servizi igienici, scale, disimpegni, ambienti di servizio, ripostigli.
4. Nelle nuove costruzioni, in rapporto all'altezza dei prospetti, i cavedi devono essere così dimensionati:
  - altezza fino a 10,00 m, lato min. 2,50 m, sup. min. 6,00 mq;
  - altezza fino a 15,00 m, lato min. 3,00 m, sup. min. 9,00 mq;
  - altezza oltre 15,00 m, lato min. 4,00 m, sup. min. 16,00 mq.
5. Nei cavedi non è ammessa alcuna sporgenza.
6. I cavedi debbono essere dotati di facile accesso nella parte inferiore per agevolare le operazioni di pulizia.
7. Cortili e cavedi debbono essere pavimentati o sistemati a giardino privato e comunque provvisti di scarico delle acque meteoriche realizzato in modo da evitare ristagni: è vietato, in detto scarico, versare acque nere o materiale di rifiuto.
8. E' vietata qualsiasi opera edilizia alla quale risulti conseguente un peggioramento delle condizioni igieniche dei cortili e dei cavedi esistenti.
9. I cortili chiusi devono essere accessibili con apposito androne carraio delle dimensioni minime di larghezza di m.3,50 e dovranno contenere un ipotetico cerchio di diametro libero da costruzioni di almeno m.10.
10. Sono comunque fatte salve le preesistenze legittime che, in caso di demolizione e ricostruzione e ristrutturazione edilizia, potranno preservare i diritti acquisiti.

- Il riferimento normativo delle prescrizioni di cui al comma 1 è l'art. 9 del D.M. 2 aprile 1968, n. 1444.

## **Articolo 127 Intercapedini, griglie di areazione e canalizzazioni**

1. Ai fini del presente articolo è definito "intercapedine" il vano situato sotto il livello del suolo e compreso tra il muro perimetrale di una costruzione ed i muri di sostegno del terreno circostante, appositamente realizzati; l'intercapedine ha la finalità di consentire l'illuminazione indiretta, l'aerazione e la protezione dall'umidità dei locali interrati, nonché la possibilità di accedere a condutture e canalizzazioni di impianti eventualmente in essa contenute.
2. Fuori dagli allineamenti individuati dal filo di fabbricazione delle costruzioni, ed anche inferiormente al suolo pubblico, può essere consentita ai proprietari frontisti la realizzazione di intercapedini di servizio o di isolamento, protette da griglie di copertura antisdrucchiolevoli, ispezionabili, praticabili e dotate di cunetta e scarico per il deflusso sia delle acque meteoriche sia di quelle utilizzate per la pulizia.
3. Il fondo dell'intercapedine deve risultare almeno 0,20 m al di sotto del livello di calpestio dei locali interrati attigui.
4. La costruzione delle intercapedini è a totale carico dei proprietari che debbono altresì provvedere alla loro manutenzione ed è, in ogni caso, effettuata previo efficacia di idoneo titolo abilitativo.
5. Le intercapedini dovranno essere praticabili per tutta la loro larghezza e dovranno avere larghezza minima in ogni punto di mt. 0,60 e massima di mt. 1,20.
6. Non sono ammesse intercapedini e/o cavedi su spazio pubblico. La Giunta Comunale potrà, per documentati casi particolari, autorizzare puntualmente la realizzazione delle sopracitate opere.
7. Nelle nuove costruzioni ed in quelle soggette a ristrutturazione o recupero devono essere adottati accorgimenti tecnici per evitare la penetrazione di ratti, volatili ed animali in genere.
8. Tutte le aperture presenti nelle cantine, nei sottotetti e nei vespai con intercapedine ventilata debbono essere protette da idonee reti indeformabili a maglia fitta e le connessioni fra superfici verticali ed orizzontali debbono essere debitamente stuccate.
9. Gli imbocchi delle canne di aspirazione debbono essere protetti con reti indeformabili a maglia fitta e le suddette canne non debbono presentare forature o interstizi comunicanti con il corpo della muratura.
10. Le canalizzazioni contenenti cablaggi di ogni tipo debbono risultare stagne e prive di qualsiasi comunicazione con il corpo della muratura: ove possibile debbono essere inseriti appositi elementi tronco-conici o tronco piramidali per impedire la risalita dei ratti.
11. E' vietata la realizzazione di canne di caduta per i rifiuti: l'autorità comunale, sentito il responsabile del Servizio di igiene pubblica competente per territorio, può imporre la sigillatura di quelle esistenti ove siano accertate condizioni nocive per la salute degli utenti.

## **Articolo 128 Recinzioni**

1. Si rimanda ai disposti degli artt 89 e 117 del presente Regolamento Edilizio.

## Articolo 129 Materiali, tecniche costruttive degli edifici

1. Tutte le costruzioni devono essere inserite armonicamente nel contesto ambientale. Per gli edifici in ambiti rurali dovranno essere utilizzate tipologie costruttive e impiegati materiali e colori tipici delle zone. Per gli edifici produttivi-commerciali dovranno essere adottate soluzioni architettoniche non impattanti e inseriti ambientalmente. Sono fatte salve le eventuali modifiche ai progetti imposte dagli organi superiori.

Nelle zone agricole gli interventi sugli edifici di abitazione esistenti, compresi gli ampliamenti, dovranno avvenire nell'assoluto rispetto delle tipologie edilizie, delle architetture e dei materiali da impiegare, sia che si tratti di parti urbane di pregio (residenze padronali), che di parti rustiche, affinché, a lavori compiuti, l'organismo architettonico, pure modificato, presenti inalterate le proprie caratteristiche e la propria valenza ambientale.

Tali risultati potranno ottenersi anche attraverso la modifica o l'eliminazione di superfetazioni, sovrastrutture e di precedenti inserimenti di elementi eterogenei.

Nelle zone agricole i nuovi edifici dovranno essere costruiti con l'utilizzazione dei materiali tradizionalmente impiegati nelle zone rurali i manti di copertura, quando non siano in "*copp*", dovranno comunque essere in laterizio.

Nelle zone agricole i fabbricati non residenziali potranno essere realizzati con i materiali strutturali che le nuove tecnologie propongono e andranno a proporre. I manti di copertura dovranno preferibilmente essere in laterizio.

Sono comunque escluse le coperture in fibrocemento.

Nella zona compresa fra la linea ferroviaria ed i Viali: Martiri dell'Indipendenza - delle Alpi - Bianco - e la linea congiungente lo spigolo Nord-Ovest del Viale Bianco e corrente sul margine di ponente, sia del futuro piazzale che nella nuova strada residenziale prevista sul terrazzamento, oltre la via Monviso con la via Orfanotrofio (all'altezza del ponte di S. Marta sul Naviglio di Bra) la quota della linea di colmo dei tetti degli edifici non deve superare quella del piano viabile delle suddette aree di circolazione. In difesa delle bellezze panoramiche l'Amministrazione Civica potrà obbligare i privati a tenere le alberature ed i terreni in modo soddisfacente alle necessità dell'ambiente.

2. I fabbricati di nuova costruzione, o soggetti a ricostruzione o a recupero, devono armonizzare nelle linee, nei materiali di rivestimento, nelle tinteggiature e nelle coperture con gli edifici circostanti, in particolare con quelli costituenti matrice ambientale, anche senza essere necessariamente simili a questi, nonché inserirsi convenientemente nell'ambiente urbano o naturale rispettandone le caratteristiche peculiari. In particolare le sistemazioni delle aree esterne dei fabbricati, se non diversamente previsto da Strumenti Urbanistici Esecutivi, potranno essere realizzate con riporti inclinati di terreno con una pendenza non superiore al 5% e con dislivello massimo di metri 0,40 rispetto a quella del marciapiede dello spazio pubblico o del terreno preesistente. Non sono ammessi rilevati di superiore dimensione se non in particolari documentate condizioni morfologiche dello stato dei luoghi.

Chi fabbrica in arretrato rispetto alla linea stradale deve mantenere la facciata parallela a detta linea e in caso diverso deve adottare una disposizione che

l'Autorità comunale, sentita la Commissione Edilizia, giudichi rispondente ai concetti informativi del Piano Regolatore specialmente nei riguardi dell'estetica. In ordine all'estetica, non saranno tollerate nei congiungimenti degli edifici tra loro, piccole differenze di livello fra i cornicioni contigui.

Quando un edificio esistente venga suddiviso fra più proprietari, nei rapporti dell'edilizia si continuerà a considerarlo come un solo stabile indiviso, e saranno consentiti solo interventi che si estendano a tutto il prospetto, conservandone la omogeneità.. L'Autorità comunale, udito il parere della Commissione Edilizia, potrà permettere che si deroghi a tale prescrizione, quando non ne derivi deturpamento estetico.

I muri di fabbrica, ad eccezione di quelli in pietra naturale o stilati a pietra vista o da paramenti di mattoni od a rivestimento decorativo a perfetta regola d'arte, devono, quando siano visibili da spazi pubblici, essere intonacati e convenientemente tinteggiati.

Qualora i rivestimenti o le tinte presentino un aspetto indecoroso perchè deperiti o insudiciati, il Sindaco ne ordinerà il rifacimento totale o parziale, fissando un congruo termine per l'esecuzione.

Lo zoccolo, così delle case come dei muri di cinta, deve essere costituito da materiali decorosi duri e resistenti, e avere un'altezza adeguata.

Questa disposizione vale anche per i fabbricati costruiti in arretramento, quando la zona di arretramento non venga recintata.

La realizzazione degli abbaini è consentita qualora il loro inserimento rispetti le proporzioni e gli allineamenti verticali del fabbricato.

Negli interventi di ristrutturazione di fabbricati con tipologia tradizionale (fabbricati tradizionali esistenti, fabbricati residenziali agricoli e non in zona agricola) la tipologia dovrà essere tradizionale a due falde, aventi la medesima inclinazione del tetto, eseguiti in muratura intonacata, faccia a vista con mattoni vecchi o in legno, con copertura in coppi (o medesimo materiale della copertura esistente), orditura in legno alla piemontese, larghezza esterna massima di m. 1,30, altezza massima di m. 0,90 dalla linea di gronda dell'abbaino alla falda del tetto e larghezza massima delle due falde di copertura, misurata in proiezione orizzontale, di m. 2,00.

3. L'Autorità comunale, sentito il parere della Commissione Edilizia, in sede di rilascio dei titoli abilitativi all'edificazione o di loro validazione, ha facoltà di prescrivere, con congrua motivazione, soluzioni progettuali specifiche e di imporre direttive intese ad ottenere specifici risultati di inserimento ambientale.
4. L'Autorità comunale, sentita la Commissione Edilizia, può altresì disporre la sostituzione o la rimozione di elementi accessori esistenti - quali scritte, insegne, decorazioni, sovrastrutture, ecc. - che non si accordano con le caratteristiche ambientali.
5. I lavori e le opere necessarie per l'arredo complementare, secondo le prescrizioni imposte negli atti di assenso all'edificazione, devono essere totalmente compiuti allo scadere del periodo fissato.

## **Articolo 130 Disposizioni relative alle aree di pertinenza**

1. Si rimanda in merito all' art 105 del presente Regolamento Edilizio.

### **Articolo 131 Piscine**

1. L'utilizzazione delle superfici di pertinenza di edifici esistenti o di nuovo impianto per la realizzazione di piscine coperte/scoperte destinate all'utilizzo privato o per servizi privati ad uso pubblico, in tutto il territorio comunale, fa riferimento alla normativa vigente.
2. Si rimanda inoltre ai contenuti del vigente Regolamento di Igiene Comunale.

### **Articolo 132 Altre opere di corredo degli edifici**

1. Le costruzioni prefabbricate devono rispettare tutte le disposizioni previste per la normale fabbricazione e, nei limiti delle loro caratteristiche tecnologiche, risultare inseribili armonicamente nell'ambiente circostante, sia per i requisiti formali sia per i materiali impiegati.
2. I prefabbricati in lamiera dovranno essere di tipo preverniciato colorati con tinte che si armonizzino con l'ambiente circostante; è comunque vietata l'installazione di prefabbricati in lamiera di colore naturale o zincata.
3. Ove siano sistemate a terrazzo parti di tetto, e in tutti i casi ove sussista pericolo di caduta, è obbligatoria l'applicazione di parapetto di altezza non inferiore a 1,10 m.
3. Nel caso in cui il terrazzo sovrasti ambienti abitabili o comunque utilizzabili è prescritta l'impermeabilizzazione a manti multipli e devono essere poste in opera adeguate coibentazioni: in alternativa, deve essere realizzato un doppio solaio con interposta camera d'aria.
4. Le pendenze del manto di copertura non devono essere inferiori all'1%.

---

## TITOLO IV VIGILANZA E SISTEMI DI CONTROLLO

---

### **Articolo 133 Esercizio delle funzioni di vigilanza e controllo delle trasformazioni ed usi del territorio**

1. Il comune esercita la vigilanza sull'attività urbanistica ed edilizia ai sensi del D.P.R. 380/2001 e s.m.i., Titolo IV, dell'articolo 59 della L.R. 56/1977 e s.m.i. e D.G.R. 40-5094/2012.
2. Il comune esercita la vigilanza organizzando le forme di controllo ritenute più efficienti.
3. Il rispetto e l'applicazione del regolamento edilizio sono assicurati, ove occorra, mediante il potere di coercizione, esercitato attraverso apposite motivate ordinanze.
4. Ove il rispetto e l'applicazione del regolamento edilizio comportino l'esecuzione di opere od attività, *il comune* ordina la realizzazione delle stesse entro un termine congruo in rapporto alla natura delle opere o attività da eseguire; decorso inutilmente tale termine, le opere o le attività sono eseguite dall'amministrazione a spese del contravventore.
5. *Il comune* notifica al contravventore l'ammontare delle spese sostenute, ingiungendo al medesimo di rimborsare al comune le stesse entro quindici giorni dalla notifica; ove tale termine decorra inutilmente, salve restando eventuali disposizioni speciali di legge, le spese sono rimosse coattivamente con la procedura di cui al R.D. 14 aprile 1910, n. 639.

### **Articolo 134 Vigilanza durante l'esecuzione dei lavori**

1. Si rimanda a quanto riportato nel D.P.R. 380/2001 e s.m.i., in particolare il titolo IV. Il titolare del titolo abilitativo edilizio, il committente e il costruttore sono responsabili della conformità delle opere alla normativa urbanistica alle previsioni di piano, nonché, con il direttore dei lavori a quelle del titolo edilizio e delle modalità esecutive stabilite nel medesimo. (articolo 29, c. 1, D.P.R. 380/2001 e s.m.i.).
2. Durante l'esecuzione dei lavori debbono essere adottate tutte le necessarie precauzioni per garantire l'igiene e l'incolumità dei lavoratori e dei cittadini nel rispetto delle norme vigenti.
3. Gli ufficiali ed agenti di polizia giudiziaria, ove nei luoghi in cui vengono realizzate le opere non sia esibito il permesso di costruire ovvero non sia apposto il prescritto cartello di cui al precedente *Titolo II*, Capo II, articolo 65 (cartelli di cantiere), ovvero in tutti gli altri casi di presunta violazione urbanistico edilizia, ne danno immediata comunicazione agli organi competenti ai sensi dell'articolo 27, comma 4 del d.p.r. 380/2001 e s.m.i..

#### **Articolo 135 Sanzioni per violazione delle norme regolamentari**

1. Fatte salve le sanzioni amministrative e penali derivanti dalla legislazione urbanistica ed edilizia, la violazione delle disposizioni del regolamento edilizio comporta l'applicazione delle sanzioni previste dal D.P.R. 380/2001 e s.m.i., Titolo IV e dall'articolo 11 della L.R. 19/1999 e s.m.i. previa eliminazione, ove occorra, del motivo che ha dato luogo all'infrazione.
2. Per quanto non disciplinato, in ordine alle sanzioni, dalla legge regionale di cui al comma 1, si applicano le disposizioni della legge 24 novembre 1981, n. 689.



---

## TITOLO V NORME TRANSITORIE\*

---

### Articolo 136 Aggiornamento del regolamento edilizio

1. Le modifiche al regolamento edilizio sono approvate con le procedure indicate all'articolo 3 della L.R. 19/1999.

### Articolo 137 Disposizioni transitorie per l'adeguamento

1. Fino all'adeguamento previsto dall'articolo 12, comma 5, della L.R. 19/1999, in luogo delle definizioni di cui alla Parte prima, Capo I (*Le definizioni uniformi dei parametri urbanistici ed edilizi*), continuano ad essere vigenti le definizioni contenute nei regolamenti edilizi o nei piani regolatori vigenti alla data di approvazione del presente regolamento. Le definizioni dei parametri urbanistici ed edilizi si allegano integralmente al presente regolamento sotto la "lettera A".
2. I nuovi piani regolatori generali, le loro revisioni e le varianti generali, adottati successivamente alla pubblicazione della presente deliberazione, devono adeguarsi alle definizioni uniformate.
3. Conclusa la fase transitoria il comune provvede all'abrogazione del presente articolo.

---

\* Titolo cogente